工商晚報
The Kung Sheung Evening News
工商日報有限公司印
灣仔分域街十八號
各部電話號碼 編輯部及採訪部5－283378 經理部：5－277261 5－278618 營業部 中區辦事處：5－225495
兩大張售價三毫

五台山上佳視風雲變色
林秀榮傳已辭職 林秀峯似有隱衷
拒訪問祇說無嘢好講
董事長羅文惠避作正面答覆

恒生指數跌一四·四四（六六五·六八）（詳情刊第七頁）

【本報訊】佳視董事長羅文惠、林秀榮私人顧問林秀峯及佳視當局，今晨對該台常務董事林秀榮是否已向董事局提出辭職的問題，避作正面答覆，亦未予否認或証實。

本報記者今晨在電話中與佳視董事長羅文惠取得聯絡要求証實林秀榮是否已向董事局提出辭職，羅氏最初謂在電話中不能答覆。

記者隨即要求准許到其寓所面談，羅氏稍思後表示：「有關公司的事，我不會答覆，在適當時候，公司自會有所公佈。」羅氏同時拒絕記者到訪的要求，隨即將電話掛上。

本報的採訪記者及攝影記者今晨亦聯袂到山頂賓吉道林秀榮的寓所採訪，但被護衛員拒諸門外，據護衛員稱最近幾天都未見過林氏，他不在家。

記者隨即致電林秀榮家但據林氏的家人表示林秀榮於上星期六往澳門，至今未返。記者轉而致電林秀峯家，但據其工人表示主人尚未起床，本報的採訪隊隨即馳往林秀峯在加列山道的寓所。

記者抵達林秀峯之寓所時按門鈴求見，但其工人表示主人未起床，未得主人批准，不許入屋。

記者祇好在林氏門前等候，至十時卅分，林秀峯步出家門，記者趨前訪問及攝影。

林秀峯見記者趨前，第一句便謂：「不准影相」。繼而謂：「這是私家地方，唔搵人趕你地，算客氣了。」

記者追問有關林秀榮向佳視董事局辭職一事是否屬實，同時問對此事有何意見，林秀峯祇答謂：「無嘢好講」，隨即登上座駕車離去。

在記者在門外等候林氏之際，林氏隔鄰的司機及工人對記者透露他們在昨晚曾見過林秀榮、林秀峯兄弟倆進入林秀峯之家。然而林秀榮的家人則謂林氏於上週六赴澳至今未返，到底林秀榮是否在港抑或仍在澳門？至今仍是個謎。

林秀峯强調不簡單 問題涉及政府在內
盧國沾無可奉告·女强人未露面

昨晚較早時，本報記者曾問林秀峯有關其兄是否向佳視董事局提出辭職，當時他未予否認或証實。

記者問：有關林秀榮已向佳視董事局辭職一事是否屬實？

林秀峯答稱：「此事我不知道。」

林氏繼續答稱：「此等問題，將會牽涉政府在內，因此，一切問題無法作答。」

林秀峯又加强語氣說：「一切問題，並非你們（指記者）想像中那麼簡單，因此你們最好馬上停止一切訪問。」

記者今晨亦曾致電周梁淑怡家中希望能從這方面查證此事及有關電視台藝員及行政人員之反應，但其家人謂周太已外出，下午才返，記者又致電佳視電視台欲與梁淑怡取得聯絡，但據她的秘書表示梁淑怡未返。

佳視宣傳部在被問及林秀榮是否已向董事局提出辭職一事時表示該部門暫未接獲上頭的通知，發言人又謂目前公司內任何一個人都無法肯定地答覆這個問題。

本報記者就此問題，今晨向佳視當局求証，據佳視節目淮廣總監盧國沾對本報記者表示，無可奉告，因爲上頭未有消息發出。

當記者問及，假若一間公司的董事辭職，對該公司有何影響呢？盧氏表示，一間公司，若其董事辭職，相信對公司之影響不大，因爲公司是可以再請過另一人代替，所以大致上，一個董事之辭職，對公司之大局影響不大的。

據昨日傳出的消息謂林秀榮突然倦勤，已向佳視董事局提出辭職，董事局對此問題正考慮中。

此消息昨晚尚未獲林秀榮證實，但其私人顧問林秀峯對此傳說，並未加以否認。

消息來源指出：林秀榮一向依時返回佳視上班，但最近幾天，他並沒有出現佳視，顯示佳視內部可能有不尋常變動。

據一項側面消息，林秀榮這次辭職，相信受到多方面的壓力，包括來自政府，以及電視台本身之行政、財政與人事及節目等因素影響，但實相如何，頗引起局外人諸多忖測。

入主佳視本有雄心壯志 七月攻勢首遭挫折 梁系辭職陣脚大亂

……視已投資逾二千萬港元，亦由於有一批新的……新股加入之故，使當時正陷於低潮的佳視節目，打了一口强心針。

本年一月初，林氏又以重金禮聘梁淑怡擔任佳視總經理一職，而林氏則位居佳視首腦，同時在梁淑怡上任後，賦予全權，予以財政支配權，力求節目革新，提高收視率。

經過多月的策劃下，遂有「七月大攻勢」的展開，而單是七月大攻勢，及梁淑怡入佳視主政期間，佳視在這方面的財政支出據未經證實消息透露已達千萬元之鉅。其後梁系人馬「六君子」，因爲七月攻勢未符理想及其他因素影響而集體向董事局辭職。

另一方面：行政局於去年十一月，由於佳視的內部情況出現轉變，下令電視諮詢委員會進行調查，以確定此等「內部轉變」是否與牌照……政及行政結構方面，於是下令該台短期內速予改善。

據說：林氏兄弟在佳視擁有百分之五十一以上的股權，港府在報告書中，也就這方面作出建議，設法將林氏兄弟的股權減少至百分之十五。同時減少林秀榮在董事局的職權。

本月初，在調查報告書作出建議後不久，外間即盛傳林秀榮已將大部分股權讓予中文大學。

正當外界對此等一連串的事件及問題推測之際，在傳出林秀榮讓出股權的消息後不久，昨日又盛傳林氏向佳視董事局辭去常務董事的職位。

佳視於一九七五年九月七日開台啓播，當時投資的資金達五千萬港元。

加！加！加
傳乙類屋邨要起租 升斗市民百上加斤
房屋署發言人表示無所聞

【本報訊】傳聞港府當局將於本年底，再檢討及決定乙類公共屋邨加租，加幅可能由百分之二十至四十。但截至今晨房屋處發言人則表示，該署尚未聽聞有此事。

據消息來源透露：今次加租的目的，是彌補乙類公共屋邨一向出現的赤字。香港房屋委員會的政策是不欲一般納稅人士負擔公共屋邨的租金，希望各公共屋邨能自給自足。

乙類公共屋邨的最近一次加租是在一九七四年十二月一日，每方呎加租五仙，大部分住戶的租金每月增加四元至十八元不等。

目前本港的乙類屋邨共有六型，租金最昂貴的，要算是一九七二至七四年間建成的第六型，現時每月租金祇不過是一百零二元二十；若加租一旦實施，以加百分之二十計算，新租額是一百二十二元四角；若加百分之四十，新租額亦祇是一百四十元八角。

據悉：乙類公共屋邨的赤字頗爲巨大，七六至七七年度的赤字是三千五百九十萬元。是需要政府撥款彌補。

房屋委員會曾表示，七三年以前的屋邨將依舊每隔兩年檢討租金一次。倘若今年決定加租，則與上一項加租期足足相隔了四年。

將受加租影響的廿五個乙類公共屋邨如下：元朗、新發、石籬、葵涌、大窩口、李鄭屋、石硤尾下邨、白田下邨、大坑東、黃大仙下邨、東頭、橫頭磡、樂富、油塘、藍田、觀塘（翠屏道）、秀茂坪、牛頭角下邨、佐敦谷、慈雲山、紅磡、柴灣、田灣、石排灣及興華一期等。

小評
禁區與巴士專綫對市民有利

小巴商人，希望將目前之十四座，改爲十六座，據說可以疏導交通，但最大目的，仍是增加收入。

該項請求，相信受薪之小巴司機，不會十分同意，因爲車租肯定會提高，但司機之工作負荷加重，十六人之落車次數，自然比較十四人爲多，同樣，十六人上落車，所耗之時間，亦比較十四人爲多，所以話小巴載多兩個人，可以對疏導交通發生作用，其實作用不大。

的士與小巴司機，都力言禁區多，及巴士專綫影響大，其實巴士有專綫之地區不多，不錯是對私家車、小巴、的士有影響，但對大部份搭公共巴士之人客，則較爲有利。

至於小巴及的士禁區，假如全部撤銷，將會有什麼影響，小巴的士在巴士站附近上落客，影響到巴士等候小巴或的士上落完畢，然後才能埋站。但在小巴前面，又有另外一架小巴要上落客時，巴士人客，就等得很苦了。

兩害相衡取其輕，所以「禁區」仍是必要的，至於小巴加爲十六座，肯定車主收入可增加，小巴牌價可以上升，而對交通疏導有益之說，則未必如想像的美滿。

大埔道嚴重車禍 三車相撞七人傷

【本報訊】大埔道十五咪半附近發生一宗三車連環相撞意外，七人受傷送院。

今晨八時許，大埔道十五咪半處，分別有一輛貨車、一部吉普及一架小巴，在天雨路滑下失去控制，以致三車連環相撞。駕車者及搭客一共七人浴血，幷使該段道路交通癱瘓。

後來，警方據報到場召救傷車將傷者送往大埔賽馬會診所，由於其中六人傷勢嚴重，後轉送伊利沙白醫院治理，肇事的車輛毀壞不堪，其後由工程車輛拖去。

日用品充斥冒牌貨 工商署決加强取締

【本報訊】工商署調查組現正計劃修改商品條例，以加强權力取締市面上冒牌貨品。

該署發言人今晨稱：近數年來，市面上出現頗多冒牌貨，而且範圍甚廣，包括洗衣粉、洗潔精、沙粉、假商標膠袋、黑加侖子汁、手錶、成衣、領帶，甚至旅遊區的貴價貨等，其中以日用品最爲嚴重，每年受檢控者達數十宗。

發言人表示：日用品冒牌貨特多，原因是較易製造，而且取價廉宜，市民祇要貪便宜之心，便很容易買入冒牌貨，其它如黑加侖子汁或手錶等，僅樽及錶殼是原裝，消費者偶一不慎，便會招致損失，甚或因飲用而生病。

他說：現時該署調查組所做的工作是接獲投訴後，立即對該商品展開調查。根據商品內容標誌條例，假如化驗報告證明商標或商品說明與實際不符，製造者及販賣者均將被起訴。被罰者輕重將視其所犯之罪行及審判法庭而定。在裁判司署受審的，最高可能被罰款五萬元及入獄兩年，在地方法院受審的，最高則被罰十萬元及入獄五年。

發言人又表示：目前市民如發現冒牌貨，可向該署或警方投訴，故……

隨便放肉類落地 肉食公司會被控

【本報訊】市政事務署現正加强行動，檢控那些任由肉類接觸或放置在地上的肉食公司、街市肉檯負責人及負責運送肉類者。

該署發言人昨日指出：運送到肉食公司及街市肉檯的任何肉類必須放置在清潔的地方以避免受到染污。

他稱，該署加强採取行動檢控違反這些衛生條例的肉食公司、街市肉檯負責人及負責運送肉類者。

「該署最近發覺到這行業的負責人在處理或運送肉類時極之不小心，忽略到此舉足以影響公衆健康。」

「該署將嚴格執行衛生條例，違例者被檢控前將受到警告。該署衛生督察在過去兩星期發出超過十張告票控訴違例的肉食公司及街市肉檯。」

該發言人指出違反該項衛生條例最高罰款爲二千元及入獄三個月。

波斯富街夜歸女子被强暴 看更醒目暗地報警 色狼圖遁終於被逮

【本報訊】警方人員在大廈看更人協助下，在波斯富街拘獲一名涉嫌與非禮案有關的男子。

受襲女子，廿七歲，她在利刀威脅下，在梯間受辱。

案發於今日凌晨零時四十八分，一名女子途經灣仔波斯富街八十三號時，突然被一名年約四十歲的男子，緊箍頸脖，她被拖進梯間裹去。

在亮閃閃的利刀下，她被迫褪下衣裳，任讓色狼爲所欲爲。

可是，事情被鄰近大廈看更發現後，於是不動聲色致電報警。警方即通電區內巡邏警員趕往現場查看。

突然，一名大漢從該樓宇內飛奔而出，與警方人員相遇。雙方展開了追逐，結果，警方人員在一番努力之下擒獲一名涉嫌與案有關的男子帶返警署。

被捕男子四十歲，目前仍在警署接受查訊。

老婦小屋內昏迷 大潭道叢林深處

【本報訊】一名老婦在大潭道一處樹叢中的小石屋內不省人事，後來被人發覺，報警把她送往醫院治理。

今晨八時許，大潭道近柴灣濾水廠附近一列樹叢中，一家小石屋裡有一名沒有了知覺的老婦，屋內氣氛頗不尋常，現場沉靜得令人驚悸。

警方人員聞訊後立即前往該木屋去查察，經過小心觀察後，相信該名老婦只是暈了過去，於是召救護車到來，把她送院治理。

查悉：被送院的老婦七十三歲，現時仍留院中。

荔景邨居民要散熱 房署表示詳加考慮

【本報訊】房屋署發言人今晨表示：有關荔景邨風景樓頂樓六十住戶要求屋頂加建上蓋以解決頂樓炎熱，房屋署祇答應會詳加考慮，而非已答應住客要求。據該發言人稱：在樓頂加建上蓋是可以解決樓頂炎熱問題，但上蓋若受到颱風的吹襲，可能會被吹倒而造成其他意外，所以房屋署對此事考慮。荔景邨風景樓頂樓六十住戶昨日舉行記者招待會。

據荔景邨住戶代表姚劍雄表示：頂樓居民飽受炎熱之苦，各住戶都認爲房屋署有責任盡快改善這個問題，所以在去年該邨一共七座頂樓住戶，安裝冷氣機、吊扇、或隔熱板等，而他們覺得此乃不是長久性解決辦法，所以一直以來他們都有去函要求房屋署用其他改善辦法。

他又說：荔景邨各座頂樓居民代表，於七月廿一日上午，曾經約見荔景邨房屋經理李春豪先生，要求他早日解決頂樓炎熱問題，同時又呈遞香港房屋署總部一封信，提供兩項改善頂樓熱之隔熱方法：㈠加建上蓋，疏通天台欄河，加速散熱；㈡鋪空間較大之隔熱磚；㈢在天面鋪四至五寸黃坭，然後在黃坭上加鋪平面磚塊，防止雨水沖走黃坭。結果於本月八日，香港房屋署總部答應他們加建上蓋之要求。但確實日期到現在尚未知，所以他們全體住戶，希望房屋署能夠早日告知他們動工日期，使不要再用任何方式拖延他們的要求。

騙賣機械公司零件 男子判囚九月緩刑

【本報訊】一名男子騙取一間機械公司之零件變賣，爲警方落案檢控，今晨在維多利亞地方法院認罪，被法官判入獄九個月，但緩刑十八個月。

被告名姚記順，五十一歲，被控於去年八月至九月先後偷竊一間永和機械公司一批船上用機械零件。

案情透露：被告以前在一間興泰建築公司工作，在去年八月開始離開。但在控罪所述期間，被告仍假借公司名義向永和公司訂貨，待對方交貨往地盤，便自行取去變賣。

被告先後多次得手，將零件變賣，共得款六千元。後來爲永和公司發覺報警，警方經調查後將被告拘控。

今日天氣預測

吹輕微西至西北風。初時大致多雲，有幾陣局部地區性驟雨或雷暴，日間天色漸轉晴朗。

最高氣溫約爲攝氏卅一度，正午十二時室外氣溫爲攝氏廿六度，濕度爲百分之九十二。

高潮：上午十一時零九分。

低潮：上午四時三十九分，下午五時廿八分。

女青會內有人呼救 警方趕抵包圍查究 原來有黐線佬

【本報訊】窩打老道山女青年會今晨被大隊警員包圍調查，並將一名男子帶走。

今日上午九時，窩打老道山文福道五號，傳出驚人的呼救聲。附近鄰人以爲發生了駭人的兇殺案，於是急忙致電報警。

警方接獲消息後立即調派大批警員趕往現場展開調查。後來，獲悉較早時，有一名神經失常的男子闖入該會所內，大呼大叫手舞足蹈，會中的工作人員生怕這名神經失常的男子危害別人，於是設法把他誘哄，當他進入了一房間後便把他關起來。但他卻在房間裡呼救，驚動了鄰里。

該名年約三十餘歲的男子後來被制服了，送往醫院接受檢查。

的士要求加價百分50 傳運輸諮委會終同意
本月底將送行政局決定

【本報訊】傳運輸諮詢委員會終於同意的士加價百分之五十，並將於本月底送呈行政局議處。

行政局如批准，則市區的士首哩將收費三元，以後每五分一哩收三毛，目前收費分別爲二元及二毛。

但提議加價之同時，加强管制的士司機之不軌行爲，如濫收車費與揀客拒載等。

據報，律政署將檢討法例可以如何修改，俾能嚴懲違例司機，包括吊銷的士司機駕駛牌。

有關加價與嚴懲違例行爲之建議，料將載於本月底完成之運輸處檢討報告中。此項檢討係於去月底立法局非官守議員提及評論後進行者。

建議並將現行每年三百二十元之牌費提高，但此點須由財政司決定。

由於最近市民普遍對的士服務不滿，預料資深非官行政局議員簡悅强爵士將於本週內與高級政府官員商討此問題。簡爵士曾於一九六〇年代任運輸諮詢委員會主席。

十八年前，的士牌係自由核發者，其後改變政策，實行開投，每批十輛，故當時之的士業多操於公司手中。此政策後又更改，准個別人士標投的士牌，因而發展至目前情況，六千六百七十輛的士中約有百分之八十屬於個別車主者。但車主多租與駕駛人。

運輸署發言人今晨表示：政府現時正進行一項的士行業調查，其中包括㈠是否再發的士牌；㈡修改法例去對付拒載；㈢加價問題，調查可望於本月底完成預料在九月將有所公佈。

設備完善·導師經驗豐富
教署健身班獲好評再增新班

【本報訊】如果你感覺自己的身材不夠健美，肌肉不夠結實，何不參加由教育司署康樂體育事務處舉辦的健身班。健身班自開辦以來，甚受市民歡迎，該處計劃在下月再開新班。

每逢週日的清晨或黃昏，不少市民會抛下日常工作，穿起運動衣趕往紅磡停車場體育中心。他們風雨不改，興緻勃勃的是去參加這個健身班。

該體育中心新近開放供市民使用，其內備有最新式的室內體育器械，包括一套來自美國，價值不菲的健身系統，該套設備由舉重、滑車、彈簧等十六種不同器械組成，俾能全身運動。

目前康樂體育事務處主辦之健身班有十四班，每班三十人；每週上課三次，每次一小時。參加者可選擇在早上或晚上上課，並由資歷良好，經驗豐富之導師從旁指導。

健身班導師杜潔英解釋說：「健身課程基本上是由十款體操方式組成，如仰臥起坐、坐式平腿撐、仰臥推舉、坐推舉、曲體臂拉及並立側臂腰拉。因爲各人所需不同，每名參加者在課程開始前均須訂立其目標。舉例來說，一些人希望減去腹部多餘之脂肪，另一些人則欲使其臂部或腿部肌肉更爲結實。」

「參加者在最初之數課，須學習使用體操器械的正確方法。其後參加者便集中學習某些體操，與及進行該十款體操以達致其目標。」

自從該訓練課程在今年七月中旬開辦以來，每班皆告額滿，目前該處正籌備在九月初開設新班。同時，更將爲完成基本訓練而欲繼續健身人士，開辦進修課程。

康樂體育事務處策劃主任麥國禎稱，該處自三年前開辦太極班以來，一直希望能夠推廣健身體操。

他强調健身課程好處極多。他說：「健身體操既不吃力又不過難，但既可令身裁更爲窈窕外，更可使肌肉結實，心臟加强，及促進血液循環。」

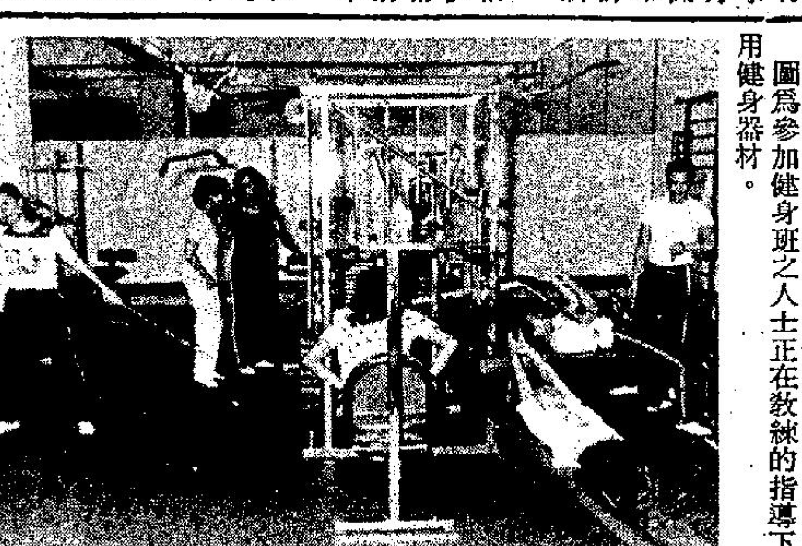

圖爲參加健身班之人士正在教練的指導下，使用健身器材。

警告刊登醫學廣告 一旦犯例可能判囚

【本報訊】鑑於最近若干刊物及報章經常刊登不良的醫學廣告，因此最近警方分別向各報章及定期性刊物發出警告通知，並重申「不良廣告法例」的細則，初犯罰款二千元，再犯罰款五千元之外，負責人並要入獄一年。

條例細則中包括：

㈠凡聲言可以預防，減輕或治療任何性病，例如梅毒、淋病、軟疳或其他生殖器官泌尿系統疾病，均不得刊登。

㈡凡聲言可預防、減輕或治療白萊特氏病（一種最危險的腎臟病）、癌症、結核病、癲瘋、狼瘡、糖尿病、羊癇症、運動性失調症、癱瘓症或嬰兒性癱瘓症者，均不得刊登。

㈢凡聲言可預防、減輕、或治療動脈硬化症、敗血病、白喉、水腫、丹毒、膽石、腎石、膀胱石、甲狀腺腫、心臟病、破傷風、牙關緊閉、肋膜炎、肺炎、猩紅熱、天花、沙眼、經閉、小腸氣、破裂、或失明性疾病者，均不得刊登。

㈣凡聲言可預防或治療任何聽覺系統結構或器官性症病者，均不得刊登。

㈤凡聲言可治療縱慾有關的任何習慣，或能預防減輕、治療和遺種習慣有關的任何疾病，或促增性的能力、欲望、或生殖能力，以及對精神或失去的青春能予恢復或加以刺激者，均不得刊登。

爲父買宵夜·女子遭强姦
廚師天台被拘捕 今提高院不認罪

【本報訊】一廚師脅持女子登上天台木屋施暴，結果在家人、鄰人和警員合力下被捕，今晨解上高等法院聆訊。

被告李志光，三十六歲，報稱廚子。被控於本年三月三日在新蒲崗崇明街一樓宇內，强姦一名廿一歲女子。

主控申述案情時指出，原告女子廿一歲，住新蒲崗崇明街。她於本年三月三日晚上十時外出給父親買麵食，不料當她行至二樓梯間時，在黑暗中被一男子搭着肩膊，但他另一手則持着利刀架着她的頸項，把她脅持登上天台，當進入了天台一家木屋後即向她施暴。在行事中，她痛苦掙扎。事後，該男子又强迫她口交。此時，她的母親見女兒久久未回，知道事情不妙，於是出門找尋，並高呼女兒名字。事情驚動了鄰居，熱心的坊衆協助找尋，同時，亦有人致電報警求助。結果，受害人的母親在五樓梯間發現了女兒準備用來購買麵食的器皿，於是慌忙追上樓上去，卻恰好與女兒相遇。當時，女兒還是赤條條的身無寸縷。

接着，兩名巡邏的警員已聞報趕來，在熱心的坊衆協助下展開搜索。經過一番努力後，終於在天台一處牆隅找出一名蹲伏下來的男子。警員在現場再展開搜查証物的工作，發現了一些沾有男性精液的棉花。同時，他的衣服上染有原告女子遺下的血漬。後來，警方在化驗過程中，在被告的衣服上發現了原告女子所穿的睡衣的紡織纖維。但被告否認控罪。該案由高等法院按察司丁維廉主審。該案仍在聆訊中。

工商晚報
1977—78年度新馬特輯
張基主編 簡而清提供資料
厚164頁 血統及賽績全部落齊
另加評語 投注最佳指南 贏馬必備
優待讀者 只售二元
購買辦法：
工商日晚報每天刊出「購買印花」，讀者只需剪備印花一個，另加兩元，即可到下列指定地點購買，另為方便讀者起見，特設郵購辦法：讀者只需剪附一個印花，連同兩元，另加郵寄費五角，即共二元五角，以劃線支票（工商日報有限公司抬頭）或等值郵票，寄「香港郵箱六十二號工商日報有限公司收」
出售地點：
（一）灣仔分域街18號本報營業部
（二）中環利源東街8號本報中區辦事處
（三）九龍彌敦道100號東英大廈詢問處
（四）九龍太子道171號東安大廈詢問處
（五）九龍荔枝角道22號東興大廈詢問處
售賣時間：
每日上午九時至下午六時
憑一個印花加二元可到上列地點換領精美特輯一本，或用郵購辦法（另加郵費）亦可，售完即止
郵購表格
本人欲購1977—78年新馬特輯一本現謹附上郵票／支票共二元五角作為購買及郵寄費用。
姓名：
地址：
電話：
日期：
簽署：
工商晚報 W 印花 1977—78新馬特輯

免費中學教育政策結果 小規模私校將結束
有聲譽私校多以學位售政府

【本報訊】不少私辦中學即將結束，因政府於下月起實施三年免費中學教育政策。

在過去數月內，已有若干私辦學校設法將其校舍出租或出售。

教育界消息，此等私校係規模較小，而未獲教育司署買學額者，由於有免費教育，家長自不會送子女就讀於此等私校。

由下月起，此等以牟利爲目的之私校，勢難存在，祇有出於停辦之一途。

政府每年以十一億五千一百萬元爲教育補助費，其中有頗大部份用作購買中學一年至三年之學額。較有好水平之私立學校，政府多購買學額，俾能分派學生入學。

據說，校譽頗佳之私校，多將所有一二三年之學額售與政府。

臨時房屋區需求增加 當局提供齊備設施
包括商店診所福利中心等

【本報訊】診所、購物商店、社區福利中心等設備均爲臨時房屋區的居民提供服務。并配合衛生設備來改善居民的生活。

據房屋委員會發言人透露：一些較大規模的臨時房屋區將於短期內增設熟食檔。在新界漁角、粉嶺及上水三個臨時房屋區添置污水處理廠。

發言人說：「新的臨時房屋區已經招標承投各商業單位。同時並與若干知名之社區及福利團體接觸，了解他們對於留作特別用途的單位是否有興趣。

照今年四月一日的統計，共有卅八個臨時房屋區，收容七萬四千五百人，發言人說：「因土地作發展用途。住所受到清拆數目增加的結果，臨時房屋區的需求亦告增加，現時的目標，是向十萬人提供臨時居所。」

在上一財政年度，超過二萬二千人因受清拆、重建及天災影響而入住臨時房屋區。

一九七四年開始，所有新的臨時房屋區，都是現在人所熟知的部份建成結構，有電力及戶內食水供應。如果地方許可，還會提供兒童遊樂場及其他社區服務設備。

發言人說：「提供這些設備甚受居民歡迎，在可能範圍內，現在的建築計劃，特別在一些比較大的臨時房屋區，都包括這些設備。」

護理人員協會對制度不滿 將開大會商討對策
昨在臨時大會中徵集意見

【本報訊】擁有會員六千至七千名的政府護理人員協會，不滿升職制度及其他工作上之問題，將於短期內集會商討對策。

該會昨午在伊利沙伯醫院護士宿舍開臨時會員大會，主席周美德表示，昨午的會議祇是該會舉行臨時會員大會，目的旨在召集全港各醫院、診所的會員代表，商討各會員間有關他們工作上所遭遇的一切不平等待遇，如工作環境、時間，逾時工作，補薪等問題。

周氏透露：政府護理人員協會有會員六千至七千名，全部均爲政府屬下各醫院、診所的護理人員，而非單指醫院的護士。他們原本每月均有例會舉行，今次會議是屬臨時性質，由於各會員的工作時間不一，故今次出席的會員均爲休班或非工作時間下參加，人數約有百多名。

據悉，各醫院護士們除不滿他們升任護長的制度外，對夜班工作補薪的不劃一分發，造成一個別醫院未獲此項福利的措施感到憤慨。

政府護理人員協會主席周美德表示：本港護士將對不滿升職問題開會商討對策。（本報記者周永傑攝）

會失聯絡兩週貨輪 原來係發報機失靈
已與公司聯繫報導平安

【本報訊】與公司失去聯絡逾兩週之貨輪「七海」號，業已有安然無恙之消息，據報，昨日駛至日本之東約六百哩海面。

該船船東本港德和航運公司昨稱，早上六時半，該輪已通過日本當局通知公司，報導平安。

公司職員謂，該輪因無綫電發報機失靈，致與公司失去聯絡。

此二一〇四噸之貨輪，預期明日可以駛到大坂。

該輪有本港船員十人，台灣及孟加拉海員多人，於上[illegible]

本港設計時裝 十月送往巴黎 參加國際展覽

【本報訊】一批在本港設計的時裝，將於十月期中送往法國，參加當地舉行的國際時裝展覽會。

「巴黎國際時裝展覽會」籌備委員會執行幹事羅理與宣稱，他對香港時裝界首次參加此一時裝盛會此事，極表歡迎。此盛會每年都吸引到超過十萬名買家參觀。

由許芷輝新設計的一批時裝統稱爲「珠江三角洲」，以全絲及中國綢紗製成，顏色以銀灰、淡粉紅及白色爲主。中國傳統形式的蜻蜓是這批新裝的標誌。

到現時爲止，有八十家商號已預訂了參加來屆「香港時裝節」。

據主辦機構「貿易發展局」發言人表示，展覽單位的分配是以先到先得爲原則，如欲參展的商號，最好是盡快辦理註册手續。

一九七九年「香港時裝節」將於明年一月十三日至十八日假座怡東酒店及會議中心舉行。

「林櫻櫻公司」總經理高永安，時裝設計師許芷輝及其公司專用模特兒張天愛，後者所穿的「珠江三角洲」新裝之一，將在巴黎展出。

許芷輝設計的兩襲寬肩窄腰的新裝，在歐洲極爲流行。這兩件「史賓莎」短外套，均繡着蜻蜓標誌，原料用白色綢紗。

威騰久休復好 劍童已不覺肥

農探快訊　張基

八月廿一日，星期一，沙田

今早爲倒圈腹步之期，但沙田馬場有大細跑道，倒圈者用細跑道，順圈出試馬則仍用外圍沙地。

★摩加利分策得勝馬、多能、爆棚及麒麟童三腳跳，從進度評價，以麒麟童最惹人好感，暑後所見，體型更長成。多能及爆棚神態亦生，反而得勝馬柴脚出試，健康情況，令人懷疑。

★威騰由助手試一段，直路走勢，步急且密，勁度不差。此駒上季久休初出，演出水準頗爲不弱，但其後則愈跑愈差勁，看來是較利於一出即拼的馬，季初爭短途，有重視價值。

★安娜之寶移師卡廐，神氣反不如前，今早由助手試一段，脚頭尚健，但毛彩欠光澤，近況平平而已，現居班次雖無不合，惟是前途展望，則非太樂觀。

★殿廐馬劍童，由劉同安慢[illegible]

★飛來蜢由譚文就試，三腳慢跳性質，但神氣昂然，毛彩有潤色，健康狀態，應勝上季。此駒屢傳搏殺，但祇聞樓梯響，始終未見人下來，今季轉投歐廐，遇沙地或爛地賽事，不妨多加留意。

快活谷晨課

今晨快活谷試馬較平淡，快跳馬差不多以陳紘麟馬房爲主，其他馬房均以慢踱者居多，所以無甚瞄頭。

△大好時光周松强與助手關勝的三腳跳，末段順勢快試一段，大好時光相當好感，脾氣較馴，毛色亦靚，上季未熟有一伕亦跑得好，今季認眞好，且相當進步，季初一出卽要當心。關勝的去勢見稍弱，復課以來未見特出之處。

△龍駿由何鑑森出跳三段，沿途拔慢，神態見相當好，但走勢似不及上兩課，狀態反覆，末段推騎亦見勉强，且看今後之進展如何再作取捨。

△驍騰黃潤生與陳福仁我更吻同跳兩段五十九秒正，時間相當快。驍騰沿途搶韁上口，末段步大勁足，再加琢磨，隨時候命出擊。我更劬步大，但末段追上力度勉强，慢熱馬未到時候。

△何鑑森試馬來之寶千二公尺，順勢扣韁完成，頗覺輕身，雖然按韁出試，但時間則不慢，亦爲較之上季有進步之馬。繼試飛來福兩段五十九秒五，末段廿九秒，時間相當快，前段走得尙穩，但末段嫌步弱，馬身仍瘦，無甚進展。黑仔再試的盧千二公尺，一分三十三秒正，末段三十秒，走勢暢順，步法上乘，但嫌未收身。

△從心所願何鑑森與陳福仁富貴花同跳兩段五十九秒五，前駒貼欄領放，轉入陳廐亦見淺得好。富貴花頗輕身，末段准兩步反應奇銳，上季全不作準備，今季一樣卽起，頗有好感。

△簡元智試特勒驃三段一分廿八秒，末段廿九秒，身重走勢平平，未達水準。繼試老馬鐵滿谷兩段垃士廿六秒正，勧力增强，前段已不搶口，留慢勁强，轉陳廐後健康好轉。

△賓廐馬見好者有百利及百味，均由歐陽紹文作三腳跳相當慢，百利翻步密，沙地本來不合，但質高祇要稍加快磨卽有力爭勝。百味健康較好，弱馬能勤操，亦爲好現象，留意進展可也。

驍騰步大勁足

· 先見 ·

發現路旁傷牛 港督動惻隱心 通知警方處理

【本報訊】港督麥理浩爵士，昨晚巡視新界途經西貢溽涌路時，發現兩隻水牛，一死一傷臥在路旁，動起惻隱之心，命副官通知警方到場處理。

港督昨午前往新界旅遊，至晚上始返回市區，於晚上八時五十分左右，坐駕途經西貢溽涌路，近郊野公園時，港督見兩隻水牛臥在路旁，好奇之下，下車察看，發現兩隻水牛爲一母一子，兩牛可能被汽車撞倒，母身受重傷，子已斃命，乃命副官通知警方及防止虐畜會人員到場。

有關人員到場後，發現母牛傷勢過重，乃作人道毀滅，然後將兩牛屍運走。

今晨市場價格 肉類魚蝦蔬菜

上肉	八元六角
牛肉	九元六角
鷄	八元至九元半
鴨	七元
坭斑	十八元
紅衫	四元半至五元二角
大魚	七元八角
鯪魚	七元四角
節瓜	二元六角至三元二角
通菜	一元四角
冬瓜	一元二角
豆角	三元六角
番茄	二元六角至三元四角

（價格以每斤計算）

陽江工商聯誼會 理監事就職聯歡

【本報訊】陽江工商聯誼會，於本月十九日下午八時，假座九龍慶相逢酒樓舉行慶祝成立二週年紀念暨第二屆理監事就職典禮會員聯歡大會，蒞臨觀禮者有僑團首長，鄉彥賢達及各界嘉賓共約數百人，由理事長陳偉致開會詞，隨由新員宣誓就職，敦請觀塘民政主任梁展文主持監誓，陳子鈞議員，楊勵賢議員，王華生先生，分別頒發聘任書。會長及理監事選任書，監事長劉煥致謝詞，該會第二屆職員名單如後：

名譽會長：陳子鈞、楊勵賢、王華生、黃龍、梁永元、梁達光、莫少光、許達榮、陳修、陳百吉、劉科、梁克銘、林任、陳新、黃煥萬、榮譽會長：關勳琳、梁伍、曾廣德、梁潤會長：梁德、馮許、梁衍椒、吳光福、林河、敖和興、黃光源。理事長：陳偉，副梁采權、馮照、馮興、鄭金倫、英文秘書：梁成踐，中文秘書：馮基華。監事長：劉煥，副梁曉、陳文創，總務：鄭采權（兼）、黃河、梁蘇，財務：曾紀澄、馮勝鈞，福利：林英仁、陳貴守國、康樂：方守廉、劉昌程、梁雄傑、馮永賢、程海高、公關：林德康、馮鑫宏、稽核：曾金華、林輝，調查：林天傑、梁偉，婦女：劉蘭英、謝潔雲、鄭秀蘭、理事：程成、馮紹、劉秤、梁啓同、陳雄、馮伍。監事：馮疊、劉再順、馮亮、馮喜儒、鄭廣琳、鄭兆輝。

五邑工商總會 招待青少年遊新界

五邑工商總會舉辦暑期青少年康樂活動，免費招待青少年暨耆老百多名，昨乘旅遊車遊新界，並在青山十八咪半容海灘及海天花園酒家休憩，備設海鮮午餐款待，係由該會會長張玉麟、副會長甄球，理事長伍振猷、副理事長伍操陳孟綸，總監伍尙信，陳錦臺，副康樂組主任伍標，鄭創華，李振等捐助。

全新得勝120Y及240KGT 現正展出中區恒生商場

全日本最具規模的汽車製造廠——日產自動車株式會社，積聚數十年之製車經驗，並經專家不斷研究與改良，如今產的汽車不祇款款精良，而且車款之齊備更是全世界之最，由今日起日產總代理合誠汽車有限公司在中環恒生銀行大廈商場便展出其中之兩款經濟實用，舒適豪華的傑作——得勝120Y與得勝240KGT。

查得勝120Y以每加侖行車四十八哩之輝煌慳油紀錄，榮獲七八年「全美國最經濟實用汽車」獎譽，而其外型，性能以至安全各方面，皆經過精心設計，更擁有同級汽車中最寬敞之車廂，最豐盈之操縱，最細小之迴旋半經，及最豪華之設備，故自在港推出後，各界反應熱烈。而全新之得勝240KGT乃日[illegible]

備極盡華麗週全，多項超級大房車之豪華設備，包括電動車窗、風油軚鑑、鋁合金車輪等，此皆已列入標準裝置，此外更擁有「美與勁」之優良傳統，其優美華麗之處，實非其他同級汽車所能及。有意者請往中區恒生大廈商場參觀或各合誠汽車陳列室試駕。圖爲現展出中區恒生商場之得勝240KGT四門豪華房車。

鄭重推荐中影出品「永恒的愛」

扭轉觀衆對文藝片興趣 「永恒的愛」反應奇佳

【本報駐台記者司馬芬專稿】今年暑假的七、八兩個月中，台灣有不少好片出籠，包括有文藝的，喜劇的，武打的，票房競爭甚烈。但是，對觀衆影響最深，票房紀錄最好的，則要算中影出品的「永恒的愛」了！

「永恒的愛」是暑假第二檔（七月中旬）在台灣全省上映，映出之一兩週內收入之好，頗出人意外，人們所感意外的乃是，這是一部寫實的文藝感傷悲劇，這種電影，這些年來，一般公司都不大敢拍，戲院也不大肯映，主要是一提到文藝片，年輕影迷都會想到看某女作家小說改拍成的嘻嘻哈哈電影，因此「永恒的愛」淮出時，連圈內人都以好奇的心理密切注意。不知這類電影，是否能引起觀衆的興趣，結果事實證明，中影大膽的嘗試，成功了，有出人意外的收穫，此片一出，已改變了一些年輕影迷對文藝片的興趣，甚至可說文藝感傷悲劇，已吊足了觀衆的胃口，這由中影在台接着淮出第二部文藝寫實感傷動人悲劇「汪洋中的一條船」再度轟動台灣，前一週全省收入達台幣一千八百餘萬元，又可獲得證明。

「永恒的愛」對國內年輕觀衆影響至深，主要是這部描寫香港報人萬人傑痛失愛子的感人故事，製作拍攝十分成功，很多女性觀衆在看該片時，莫不擦濕了手帕，爲整個動人故事感到鼻酸而落淚。

中影公司過去所拍的幾部大片如「英烈千秋」「八百壯士」「筧橋英烈傳」等，也曾奪得觀衆的眼淚，故事情節，感動了不少觀衆，「永恒的愛」的製作成功，同樣出色，不遜於前幾部大片，同樣感人。

拓展製片路線 加强中美合作

中央電影公司爲了拓展製片路線，開拓影片的發行市場，製片方針正向着中美合作的路線上推進。將開拍一連串代表中國人的精神，適合美國人口味的電影，第一部關於這方面的電影，就是最近卽將在全中國院綫推出，在全省作盛大聯映的親情感人文藝鉅片「永恒的愛」。

「永恒的愛」由曾執導「八百壯士」「英烈千秋」的大導演丁善璽先生掌舵，根據香港反共名報人陳子雋的鉅著「永不死亡的愛」改編成劇本。親情母愛，感人至深，對於宏揚我國傳統倫理精神，如何做一個堂堂正正的中國人，闡釋特多，值得爲人父母、爲人子女同臨觀賞。

「永恒的愛」由賈思樂飾演片中主人翁陳孝昌，恬妞飾演丁愛華，盧燕飾演陳母，魏蘇飾演陳子雋，伍克定飾姊夫，全片的絕大部份，是在美國拍攝的，外景隊跑遍了美國五州十城，北卡羅里納州、維基尼亞州、賓夕維尼亞州、紐約州、麻薩諸塞州；十城是德姆市、拉利市、瑞去蒙市、紐約市、賓漢頓市、考兒特蘭市、波士敦市、洛杉磯市、阿邦漢市及聖地汴哥市。拍攝了無數珍貴的鏡頭。

這是一部充滿了熱愛與親情的好電影，值得愛好電影藝術的觀衆前來欣賞。

圖爲賈思樂（中）在「永恒的愛」中患絕症嘔血一幕。

中影獨具慧眼 大胆起用新人

中影近年在注意新人的發掘，新人的培植，新人的重用，究其原因，不外爲迎合觀衆興趣，希望以新人新面孔與新的製作風格，更能引起觀衆對國片的注意。中影採如此措施，圈內人都說絕對正確，蓋因觀衆早已看膩老面孔，如不及早改變作風，那怕再有好的故事，也難引起廣大觀衆的興趣，形勢如此，致中影在一拍「永恒的愛」時，第一男主角就決定起用賈思樂擔任。

賈思樂是何許人？此間觀衆當然非常陌生，但在香港，已很有知名度了，因爲他已拍過幾部影片，也上過電視，他之會爲中影効勞拍片，得力友人向中影製片部經理張法鶴推荐，張法鶴幹了多年的製片經理，接觸過不少新人舊人，一次面談，就「慧眼識貨」，看出他是可造之材有能力挑大樑的新人，現在事實證明，張法鶴確有眼光，賈思樂主演「永恒的愛」有空前成功的演出。

「永恒的愛」第一男主角，在片中可說挑盡大樑，從開場到收場，都有非常吃重的內心戲，一個新人，如在藝術上沒有修養，很難勝任，賈思樂會把片中那個赴美留學，奮發向上，不幸身得絕症的青年陳孝昌演得栩栩如生，把劇中人演得傳神入微。

圖爲賈思樂在「永恒的愛」中和他的外籍知己朋友。

賈思樂在東南亞一帶，也很有名氣，從小他就接受西洋教育，是位中葡混血兒，因而臉蛋兒甜又可愛，渾身都是戲，相信看過「永恒的愛」的觀衆，對這位影壇新人，必會大感興趣，因爲他確實會演戲，非一般脂粉小生，娘娘腔小生可比。

恬妞與他合拍了「永恒的愛」與「小小世界妙妙妙」，對他有非常好的印象，在美拍戲時，也樂予接受他的邀請去拍拖，如果賈思樂眞對她有興趣，只要他追，相信必是「手到擒來」，恬妞很快會是他的。

盧燕（右）在「永恒的愛」中，戲路縱橫，發揮了精湛的演技。

執導悲劇有深度 丁善璽才氣 經得起考驗

過去，我們常聽到圈內有人如此批評丁善璽——他有什麼了不起，他機運好，如沒中影栽培支持，如沒軍方支援，「英烈千秋」「八百壯士」能有那樣的成績嗎？

電影圈慣多說風涼話的人，但分析一下，也不無道理，那兩部大片，財力人力的支援，是成功的基本條件，不過話又說回來，作爲一個導演，如沒幾套本事，再有機運，也無法挑起那種大樑。除去大片不說，由「永恒的愛」已可獲得印證，丁善璽在導演方面的才氣，是經得起考驗的。

「永恒的愛」的故事，是描述香港名報人陳子雋的公子，由港赴美留學，他是一位充滿青春活力肯上進前途似錦的有爲青年，不幸得了絕症，但在三次動大手術中，他均以堅毅不拔的精神，對抗病魔，故事說明，人在絕望中，不可過份消沉，依然可以把握有限的時光，去做自己應該做的事，大膽勇敢的去面對現實，完成自己的願望。

這是根據眞人眞事故事改編拍成的電影，魏蘇的父親，盧燕的母親，賈思樂的陳孝昌，林嘉的姐姐，恬妞的女友，加上一些洋明星的搭配，在演員角色上，可說非常堅强，片中的外景，分別取自美國、香港、台灣三地，使外景畫面，越發生動多采多姿，片中一首懷念母親的主題曲，由賈思樂歌來，哀怨動聽，且在詞曲之中，充滿遊子思親的濃厚韻味，這支歌，將會奪去不少觀衆的眼淚。

這是一部成功有深度的文藝悲劇電影，丁善璽處理文藝悲劇的才華，又一次給觀衆留下深刻難忘的印象。

突破陳腔濫調 外景 清新 前所 未有

看過「永恒的愛」試片的人，都說這是一部國片起飛之作，因爲無論素材、卡司、外景、編劇，以至導演的手法，都有最新的突破，它予人印象，在感受上是耳目一新。

這幾年的國產文藝電影，或因限於財力人力物力之限，許多作品，都不脫陳舊的老套，以致拍來拍去，一直是那些老面孔，一直是那些「似曾相識」的外景，看來看去，實使觀衆看膩了！實力雄厚的中影公司，也深知道些因素，因而在拍「永恒的愛」時，就決定突破陳規，用最新的手法製作該片。

此片之所謂素材新，那是根據眞人眞事的眞實故事搬上銀幕，除了那位勤奮向學的學子天不假年因絕症病逝美國外，故事中的其他人物都尙健在。

此片之卡司新，那是爲了適應劇中人物的需要，特別禮聘了旅美的華裔紅星盧燕、林嘉以及名滿東南亞的名小生賈思樂等參加演出，看過此片的人都將會知道，這些角色是否找得對？

外景新，那是此片的一大特色，可說是國產文藝片中前所未有的，它的重要優美外景，包括了美國、香港、台灣三地，畫面之生動瑰麗，予人視覺上是一大享受。

此片的編劇，也運用了高度的技巧，已把每一位故事中的人物性格與特性，刻劃得入木三分。

這部電影的導演，是才氣縱橫的大導演丁善璽，在掌能運鏡上，運用了最新技巧，把片中的歡離合各種鏡頭，層次分明的處理得乾淨俐落，悲一點也不拖泥帶水。

本片雖是悲劇收場，奪人眼淚，但悲中有樂，娛樂成份極佳，在製作上，是最新的嘗試，「永恒的愛」是部國際水準的製作，片中也有不少洋明星參加，這是土產文藝片所沒有的，它的面世，總是國片邁向起飛之境，並不過誇。

盛名導演演員 構成鋼鐵陣容

「永恒的愛」是中影公司赴美拍攝的二大鉅片之一，由曾導「英烈千秋」與「八百壯士」的丁善璽先生執導演筒，賈思樂、恬妞、盧燕、林嘉、魏蘇等海內外一流的明星主演，並以明快的節奏，靈活的鏡頭處理，哀感動人的故事，完成了一部感人肺腑，賺人熱淚的煽熾鉅製。

本片的主角賈思樂，外型英俊瀟灑，有一張充滿稚氣的[illegible]新脫俗的演技叫人疼愛，尤其在孝昌臨去時，更有一幕感人肺腑的好戲。

另外一個有良好表現的演員，是我國旅美的名演員盧燕，她有着非常突出的演出，强烈地表達了一個母親對子女的愛護，她與賈思樂的搭配，絲絲入扣，把中國人的倫理親情，表達得淋漓盡致。

少林軍教頭認為失陳世九 最大打擊人材補充難

失去仇志強亦等于失一隻右手 十二月南華狀態始足

南華本屆有陳世九、馮志明及蔡育瑜下山轉投愉園，仇志強離開香港返大馬結婚經商，四位主將離隊，教練吳偉文有何感受呢？

對於「神經刀」的離開，吳偉文很爽快地表示了他的意見，「吳飛」說：「仇志強不單是一位好門將，而且他是我的左右手，他對於我的要求知道得很清楚，因為他是站在最後，對戰局睇得很通，而且也看到場畔我的動作，他能夠將我對其他球員的要求傳達開去，他可以說是我的右手，現在我的右手已經被拆去，要重新裝上一支假手，相信要一段時間才能靈活地運用。」

但是對於聯袂投効愉園的「三劍俠」，吳偉文一直是不欲多表示意見的。

「吳飛」曾經這樣說過：「我是沒有理由自揭底牌，讓出虛實給敵人看的，你們怎樣說，由得你們吧！」

他也這樣說過：「他們的三位球員在我旗下的時候，是十分努力盡職，我對他們的要求，他們都交足差，我還有甚麼話好說。」

吳偉文也說過：「作為一位職業球員，人望高處，水向低流，我並沒有怪責他們，也沒有埋怨的理由，如果是差兩三百的，還可以用感情來抵消，但是如果差得太遠，如果他留下來的，倒是我背負了他，欠下了他一筆大人情。」

但是經過了多次的交談，吳偉文終於透露了他的心聲。

他很認眞地說：「這三位球員下山，對我打擊最大的是陳世九。」

「吳飛」說：「並非是蔡育瑜及馮志明不好，但是他們兩人的位置可以比較快物色到替補人選。」

「不過陳世九就不同了，雖然他絕對不是一位技術超卓的球員，他卻能夠提供最高的工作效率。」

「陳世九實在不是一位簡單的球員，他踢球天份並非很高，但是他那種全心全意，將自己一切貢獻予球賽，包括平日的操練，在本港再難作他人想，而且他整季的水準永遠保持。」

他補充說：「陳世九不祇是在自己的工作稱職，而且在不知不覺中幫助了其他球員，在防守方面如此，連進攻也不例外，試想如何去找覓一位這樣的球員呢？」

吳偉文一向是好勝，很少肯認低威的，但是對於陳世九的離去，他的言語間實在是有些痛心，他說：「就是因為陳世九這個位置，令我花了很多精神，去物色一位能夠發揮同樣工作效率的球員，培養這個承繼人選的工作，實在困難，看來非要幾個月時間不可，甚至要半年。」

吳偉文又說：「就是因為這一個位置，南華可能要至十二月才進入比賽狀態，這並非是故作驚人之語，但是將來的事實是大家有目共睹的。」

無可否認，陳世九是一位水準穩健的球員，他在去年球季足球先生選舉，祇是以兩三票之微，屈居於梁能仁，而一般人相信，如果不是因為他丁父憂而缺席的話，足球先生可能會是他。吳偉文如何培養第二位陳世九呢？陳駿華、霍永基或趙祥華是接班人呢，數月內將可有答案。（吾漢）

考生球技較佳者僅數人 南華預備組人選未定

南華昨午在該會球場進行招考預備組的第二次覆選，但經過整日的分隊實考試後，球技較佳的祇有寥寥數人而已，使到南華本屆的預備組人選亦未決定。

教練吳偉文表示，除了那數名球技不俗的小將外，其他技術不致太離譜的年青球員，亦一併選入，待再與主任周啟奎進一步商量後，才可以決定本屆預備組的球員。

吳偉文並謂：雖然此次招考預備組成績不大理想，目前有部份入選者技術平平，但他們的潛質不俗，以南華會的條件是可以栽培這批年青球員成材的。

現時，南華除了向外招考有潛質的新人外，本身亦有一批年青球員參加操練，故此本屆南華的預備組人選全以年青球員為主，這對於提拔本港新人，是有一定幫助的。（凌志）

寶路華進行友賽 作為練兵機會 週四在維園早操

圈中人語

全力爭取在乙組升班，完成三年計劃的寶路華隊，原定在昨天上午開操，但是因為傾盆大雨關係，祇有訓練員「大水牛」華德及兩位球員朱炳强、司徒富成到場，當然無法展開操練。

該隊領隊詹培忠表示，因為寶路華在首週聯賽便遭遇「黑馬」荃灣，次週又與「升降機」港會碰頭，連續兩場硬仗，為了打響頭炮，一定要做好季前準備工夫。

詹培忠表示，現在祇好在星期二或星期三晚安排兩場小球賽，但必須視乎修頓租借球場而定。星期四上午則在維園晨操。週末下午由「大水牛」安排與陸軍作一場友賽。另外下星期也由寶路華打序幕，另外九月初的七人賽也是警察對精工的友誼賽，練兵的好機會。

詹培忠說：目前寶路華已經有甘洒泉、何國泉、何國光、陳長强、司徒富成、陳世興、黃福榮、葉尚華、朱炳强、刁漢文、周榮、梁金發、華德等球員，基本上已足夠調動，目前最急需的還是物色一位中場領軍球員。

寶路華曾經樹過李國華及鄧沛强都未成功，小麥很有興趣投効，詹培忠對他的技術及經驗有信心，但是對他的氣力及鬥志感到懷疑，因此希望他能夠對足球有興趣才羅致他，小麥目前在港有一份補習工作，收入不錯，踢波已是消遣。（吾漢）

風雨影響東座看台工程 大球場下月底才能全部開放

政府大球場可能要直至九月底才能夠全面開放，原因是東看台上蓋工程受風雨影響而致阻延。

較早時有關方面表示，加建東座看台七段看台上蓋工程需要九十工作日，大概可以在九月十八日開放。但是因為風雨關係，工程有阻滯，其中最主要的工程——為八支柱架而進行的沉箱工程迄今仍然在進行中，較早時大球場一名職員透露，若果工程順利的話，照原定計劃，在八月上旬前就必須將八支柱架豎起。可見目前的工程緩慢了十天。

大球場當局在足總要求下，已經同意將該場提早在九月九日局部開放，除了加建上蓋的七段東看台的工程之外，其餘的二萬座位可以使用，場地因為保養得宜，絕對沒有問題。

不過就算至九月底才能全面開放，對球賽秩序進行，影響也不大，因為首、兩週聯賽並沒有超級大戰，二萬座位，大概也可以應付了。（吾漢）

梅樹芬想入海蜂 古班主都啱 只是住宿有問題

前流浪球員梅樹芬本屆加盟東方的一事，目前又有新一步的進展。

據海蜂班主古漢垣透露：梅樹芬在上週曾來函表示有意來港効海蜂，並願意自己先付機費，待抵港後才再詳細討論。

古氏並有透露梅樹芬要求的條件，但他表示原則上梅樹芬要求的薪酬沒有問題，祇是住宿方面稍有困難。

[illegible]幅度增加租費。而本屆海蜂並未有外援在陣，故而暫時放棄該宿舍，另行物色一層更為合適的房間，故此，暫時無法肯定給予承諾。

據消息透露：梅樹芬去屆在流浪的月薪為二千元，並居於流浪宿舍。至於機票方面則不得而知。

不過，據古氏透露：梅樹芬將於下月五日自費來港，雙方屆時再作更詳細的商討。

此外，海蜂出席足總代表一位，本屆將有所改變。

過去海蜂一直由班主古漢垣出席足總代表。可是，鑑於古氏的私人商務過於繁忙，故此，甚少能夠抽空出席，故此，才考慮改派人選出任。

古氏透露：代表海蜂出席足總的人選，為一位船務公司董事，名周殿銘。海蜂將於今天入信，通知足總有關該會改派足總代表的事宜。

古氏指出：該位新的代表，對足球興趣相當濃厚，同時，與他亦是好友。此後，足總一切的會議，均由他代表出席，一切有關海蜂的發言，投票、及承諾，他都能代表古氏本人。

不過，海蜂的最高負責權力，亦由古氏自己負責。（逸士）

精工贏紅黑隊 戰果為三比二

【本報訊】精工昨日在澳門與紅黑足球隊友賽，結果精工以三比二獲勝。

由於區永雄、麥桂雄、麥哥利三人波監期內及麥威廉士仍未辦妥註冊手續，不能上陣外，其餘均悉數上陣。精工入球者為夏里士、森寶及賴汝樞三人，紅黑則由小耶穌及亞司士兩人建功，精工定於今日返港。（一葦）

我青棒衛冕成功後 遊覽美國大都市 廿八日榮歸國門

【綜合報導】我國青棒隊昨（二十）日克美南奪標後，成為世界青棒賽第五次連續冠軍。青少棒昨日贏美北得冠軍之後，則成為連續第七度獲得世界青少棒盟主。

世界青棒賽今屆共有十一隊參加，中華隊先後以十三比零勝地主布羅瓦郡隊，四X比一勝委內瑞拉隊，七比零勝美西隊，二比一勝美南，四比一再勝敗部冠軍美南隊，以五戰連勝的戰績，達成衛冕任務。

中華隊將於賽後，遊覽美國各大都市，預定廿八日返回國門。

中華隊名單是：領隊張錦燦、顧問李慶坐、秘書張紹軍、經理施啓煌，教練施茂彬、隊長鄭宰生、隊員趙士强、陽介仁、王國慶、黃廣琪、許正宗、何明堂、蔣坤珪、謝燈育、王銘雄、劉名賢、吳宏益、汪手彬、黃清文、林易增。

【勞得岱堡十九日中央社電】今年大會的全壘打紀錄廿四支，其中華隊包辦了六支，其中兩支是今天對美南之戰，分別由陽介仁、鄭宰生擊出。

中華隊其他四支全壘打主是：趙士强二支，劉名賢一支，林易增一支。

中華少棒隊 後天出師 戰加拿大

【中央社威廉波特十九日專電】代表遠東區的中華少棒隊，昨晚飛抵賓夕法尼亞州威廉波特，準備衛冕世界少棒賽冠軍。

由曾昭仁率領的中華隊，是第一個抵達威廉波特的隊伍。

根據賽程，中華隊將於二十三日首戰加拿大隊。

東方在台 今戰飛駝

【中央社台北二十日電】香港東方足球隊，將于明天下午三時半，在北投復興崗政戰學校球場與中正杯冠軍飛駝隊對壘。

東方隊回國訪問已比賽兩場，戰績為一和一負，他們這次回國目的在作訓練比賽，二十二日將由台北到高雄集訓一星期。

足聯今選陣 備戰雪蘭莪

華足聯遴選小組，定於今午六時在會所開會，商討選拔華聯隊陣容人選，以備於本月廿九日迎戰訪港之大馬雪蘭莪隊。

遴選小組主委胡祖堅昨午已由台北趕返，今午出席主持會議。據說：雪蘭莪隊乃大馬盃冠軍，隊中猛將如雲，實力相當雄厚。

「細華」未有落班 波癮依然係咁大

△「細華」李國華本屆雖然未有班落，但却陶醉於小型球之中。他在港島負責一隊小球，經常在早上均在友誼賽，最近並且參加李鄭屋的邀請賽，與宗啓明、鄧鴻昌、黎榮富與前流浪球員，對鄭劍棟、吳偉華、張志德、何家寶、秦學淼等新的流浪球員，其樂融融。

南華一班王老五 獨沽一味吃牛肉

△南華一班住在宿舍的王老五球員，生活經已單調，每餐吃飯，亦無甚變化。除了飯量大外，幾乎餐餐食牛肉。原來這班人輪流煮餸，又規定要有足夠營養，不能吃罐頭，唯有天天獨孤一味，食牛肉。

△不過，鮑魚燉雞亦是他們的拿手好戲，一個星期十四餐，幾乎食足十餐。原來南華的統帥周啟奎，幾乎餐餐都有津貼與球員。周統帥一有空閒，便湊足四人幫，贏了便加餸，正是羊毛取自羊身上也。

中華青棒的三大功臣

許正宗（右）、謝燈育（左上）、林易增（左下）

內運動項目 竟向室外發展

所見

……不足，它也只好在……天球場舉行，星期日的上午及非假期的晚上，……在修頓球場間中在四個球場分別比賽，也吸引了不少觀衆，年紀大的人們，晚飯後看球賽，總算一個好去處，年靑的一羣，也因睇波日久，對於這項比賽的興趣提高，由球迷而變成球員。

市政局與籃聯合辦的青少年籃球賽及工務局盃籃球賽，都有過百隊參加，戶內運動的籃球向室外發展，已經收到提倡與推廣效果。

在修頓露天場出賽的球員及睇波的觀衆，白天還可以順利比賽或欣賞球技，但晚間卻感到場地燈光不夠，像是缺少了甚麼，令到球員與球迷有些不便。燈光不夠，影響球隊的演出水準，球迷也看得特別費精神。

市政局對於修頓露天籃球場的燈光設備，已開始注意，最近一位議員視察場地，與賽會工作人員交換意見，也認為有改善的必要。

籃聯已準備草擬一項改善修頓露天籃球的計劃書，向有關當局建議，除了四個露天球場增加燈光設備外，還可能在A，B與C，D的球場之間，增設座位，倘能迅速獲得接納，均較為方便，亦有助於籃球運動的發展。（文伶）

娛樂圈

夏雨為走埠演唱失眠 汪禹在台設廠下月初開幕

△佳視「哈囉夜歸人」節目主持人廖淑儀，憤然表示遭人出賣，利用她而作為宣傳的工具。廖淑儀表示謂，迄至目前為止，她根本未有收到過公司通知過演角的事情，而最近外間竟傳出佳視這個節目要「飛」她的消息，實屬陷害她的人所放的流言而已。

雖然，廖淑儀不允透露陷害她是何許人也，但她表示經常做節目都被人搶盡風頭，連導演本吩咐由她所講的對白現時也有人搶去了來講。正當

一段情宣告[illegible]後，他最近[illegible]於工作上來，最近且與友人在台灣開設了一間機器工程公司，並定於下月初正式開張營業。

身為老細之一的汪禹，為了自己公司的開幕，已決定在本月底或下月初左右的時間，抽閒往台灣主持開幕的事宜。與他談起林珍奇的近況，汪禹表示這已是過去的事情不必再提及了。

△夏雨下月將會與盧海鵬及黃淑儀前往新加坡登台演唱，為了這次的出外登台，夏雨自言心情非常緊張，最近一連多晚更是有失眠之嘆，每晚非借助安眠藥來幫助不可。

夏雨表示：單是這次走埠，他準備之歌曲就有卅隻之多，無論國粵語英文歌以至潮州曲，他都學會，不過，全部係「半桶水」，希望屆時唔會畀人「柴」台就好。

△張雷日前準備與女友王小姐赴非旅行，連報名費訂金都交了，後來卻臨時取消，原來張雷當時是因趕拍楊權的影片，為了賺大錢，他連訂金都不要了，氣得女朋友跳脚頓地。

秋霞經理人解釋 佣金過高問題

披圖梁表示：他與「第二道彩虹」的女主角陳秋霞簽約時開始，便即花費了不少人力物力，抽她百分之三十的佣金，應該是物有所值的。陳秋霞如今是金馬影后，又是紅歌星，尤其在台灣，更是紅透半邊天。與陳秋霞同等待遇的，尚有溫拿樂隊，溫拿主演的「追趕跑跳碰」，在台灣公映，直追「賣身契」。披圖梁特別强調，陳秋霞目前仍是他的合約藝員，有關合約問題，他會適當時機，會有發表。

[illegible]娛樂公司，已採用佣金制度，例如陳美齡在日本的經理人渡邊公司，與及陳秋霞在日本的經理人蘇山音樂社，他們都採用薪酬制度，藝員按月支薪，藝員得參與經理人所要安排的工作範圍與宣傳活動，無權過問。

在英美則稍有不同，部份公司遵從薪酬制度，部份成名歌星與樂隊，則進行佣金制度，佣金的比率由百分之二十至百分之六十，不過，藝員本身得支付一切開支，包括交際費在內。

銀色手記　雪夏

嘆演員撞期阻進度 徐大川埋頭苦幹

吃電影飯的人，作風大致分為兩種，一種是拼命自我宣傳，甚或自己替自己「煲水」，力爭見報機會；一種是本來有機會宣傳，都寧願放棄了，並且極力避免在可以宣傳的場合出現。放眼電影圈，前一種觸目皆是，多得難以計數；後一種較少，若要選出典型代表，應該是宋存壽。

或者，徐大川也算得上是其中一個。曾說徐大川影齡不淺，還是家學淵源，他的父親徐心波，是圈中老前輩，一生致力於電影工作，包括培育人才在內。徐大川自童星開始，至今當導演，完全靠實學一步步的走向前去。

但是，徐大川可最不喜歡宣傳自己了。他拍戲就一直的埋頭苦幹，別的事一概不管，有時候跟他通電話，問可有甚麼新鮮事要說的，他答：

「我就是日日拍戲，如此而已。」

他和「偉豐」的創業作「各師各法各菩薩」，迄今兩個多月，工作進度較慢，對此他倒是有話說了：

「想快也快不得，部份演員撞擋，大家撞來撞去，例如等到繆騫人有空了，林子祥又要錄影，唐菁通知有期，俞子明說沒有時間，總之就要等。其實，兩個多月內，工作日祇佔十七、八天吧了。」

「這樣，等到什麼時候才可以拍完呢？」

「都快了。最遲下月初，我們並隊去泰國拍幾天外景，就可煞科。我現在祇擔心羅烈的片期，到時候是否能依期一同出發，因為他實在太忙了。」

由於等演員，徐大川悟出一個道理，那是以後開戲，不能集中太多電視忙人，以致耽擱不少時間。「各」片正因忙人多，教徐大川等得一肚悶氣！

音樂劇搬上銀幕 創演期最長紀錄

圖為「油脂」裏的拿特拉華達與奧莉花紐頓莊。

一九七一年六月，作家占雅谷斯和華倫卡西，替芝加哥一間小型的實驗劇院，寫一部讚美五十年代的音樂劇，演出頗為成功。紐約有兩位演出人馬上跟他們接洽，把這音樂劇改編，以便在紐約上演。一九七二年情人節那天，一部以五十年代青年男女的音樂活動為題材的「油脂」，在百老滙的伊登劇院上演了。一九七七年六月，製片家羅拔史迪活和阿倫卡爾，在派拉蒙片場開鏡，把它拍成電影，片名是「油脂」。

從在百老滙上演到拍成電影的一段期間，「油脂」差不多已上演了二千二百次，成為目前尚在上演中戲劇演期最長的一部，而且演期已超過「鶯歌燕舞喜迎春」而成為百老滙有史以來演期最長的第八部。「油脂」現已成為世界各地均受歡迎的戲劇了。

美國近年雖流行懷舊潮，但五十年代是距離現在不遠的一個年代，人們對它是否發生廣大的興趣呢？「油脂」一片公映後，給人們的答案是肯定的。「油脂」片裏出現的是一批生氣勃勃的青年男女。它充滿活力和使人興奮的氣氛，是對搖滾音樂時代的禮讚。它的音樂對觀衆的吸引力，一如貓王皮禮士利的歌曲。此外，「油脂」的最引人入勝的地方是它的歡樂和熱鬧。

「油脂」的製片人史狄活和卡爾，替「油脂」所選用的演員和工作人員，都是影史上一切其他音樂片所未有的精英。拿特拉華達自演「週末狂熱」以後，已紅透了半邊天。「油脂」的男主角，除了他之外，恐怕已很難作第二人想了。

為了要找一個出色的女主角來配合拿特拉華達，以收相得益彰之效，「油脂」這兩位製片人又費了很大的功夫，才說服了名滿世界的女歌后奧莉花紐頓莊首次在銀幕上演出。奧莉花紐頓莊獲獎之多，當代恐無其比。她不僅歌舞超羣，雖然首次拍片，演技也相當出色。

拿特拉華達和奧莉花紐頓莊這兩個名字，已使「油脂」成為了本年夏季全美最賣座的影片。

羅拔圖保斯 演心理變態角色

蘭納蒂摩亞是「軍妓血淚史」的女主角，她在這部片中飾演一名猶太女子，名叫漢娜美玉，她被德軍泣去當軍妓，後得營中長官賞識，而脫離軍妓生涯，但不久她又以主持人的身份，管理一個高級軍妓之家。蘭納蒂說：「我最喜歡在片中演女學生時的扮相。演妓女的角色，我沒有嘗試過，演軍妓亦然。我可以得名國際，這還不算是做演員的最大野心吧，祇是一個期望而已。」

眞卡路施提是影片的男主角之一，他所演的角色叫格羅，是女主角的愛人。由於戰爭迫使二人分手，漢娜做了軍妓，格羅卻成為德國軍官。眞卡路說：老實說，我並不太喜歡拍這一類的電影，我總覺得我的外型較適合拍愛情文藝片。雖然「軍妓血淚史」中也有着一個悲哀的愛情故事，但它實在不能稱作愛情片。此外，我也相當愛演一些懸疑性的影片。

「軍妓血淚史」的另一男主角叫做羅拔圖保斯，他所演的馮士丹上尉就是軍妓營的主管長官，是一個有畸形心理的人，愛被虐待，愛穿女裝衣服，但表面上沒有人知道他是那樣的人。漢娜由於能滿足他這方面的嗜好，所以深得他喜愛。羅拔圖說：「演戲是演戲，我什麼角色都願意去參演，即使我並不喜歡演他。」

影視傳奇　陳德華

唔俾阿女拍電影，一樣要演床上戲！

今日電視節目

佳藝電視台
6.00 開台曲及節目預告
6.01 大眼妹與波比
6.25 我家男住客
6.55 佳視新聞及天氣報告
7.20 觀點與角度
7.25 嬉樂之餘
7.55 佳視劇場：名流情史
9.30 節目新聞精華
9.35 法文齊齊學
10.05 德文初階
10.35 溜冰
11.05 貝多芬的世界 哈囉夜歸人時間
11.30 最後新聞
11.35 夜半翹談
12.05 國語片「女狼鬼」
1.35 晚安夜歸人

麗的第一台
2.05 粵語片「大戰四洲城」文蘭、鄧碧雲主演
4.00 下午茶（婦女節目）
4.30 名著精選：摯友情濃
5.20 新一代
5.50 百變英雄卡通
6.12 節目介紹
6.15 今晚新聞
6.30 萬花筒
6.50 週一影院「烈火」上官靈鳳、白鷹主演
9.00 鱷魚淚
10.00 新聞天氣及經濟行情報導
10.25 觀點與角度
10.30 電視人
11.25 佳奇十三夜
12.15 三少爺的劍
（明日節目）
7.00 晨早節目
9.00 節目介紹
9.03 人魚公主
9.30 連環小金剛
10.00 原野奇觀

麗的第二台
4.00 爲甚麼
4.30 女人世界
5.00 鬼靈世界
5.55 蝙蝠俠
6.20 生活的旋律
6.45 世界繽紛錄
7.15 新聞及天氣報告
7.40 特警雙雄
8.40 荷里活之光
9.10 夢幻成眞
10.10 最後新聞
10.20 第六感
11.20 午夜電影：擄海美人計

無綫翡翠台
2.05 粵片「蕩枝記」白雪仙
3.50 書劍恩仇錄（重播）
4.25 鐵面飛俠
4.50 太空號艦
5.20 卡通片
5.30 「乞嗤怪瓶」
6.00 「吾妻十八歲」
6.30 新聞及天氣報導
7.00 「觀點與角度」
7.05 翡翠劇場之「強人」
8.00 「陸小鳳」
9.00 「歡樂今宵」
10.30 神州英豪
11.30 最後新聞報導
11.45 「昆西醫生」
12.45 國語片「愛神」李湄
（明日節目）
7.00 木偶奇遇記
7.25 Q太郎
7.50 小蜜蜂歷險記
8.15 藍寶石王子
8.40 跳飛機
9.05 淘氣LU LU
9.30 青年雜誌
10.00 紀錄片
11.00 黃飛鴻
12.00 功夫
12.00 午間新聞

無綫明珠台
2.00 英語片
2.30 美國競技大賽
3.30 愛登士家庭
4.00 神奇樂園
4.30 卡通片
4.40 蝙蝠俠
5.35 新聞簡報
5.40 「遊踪處處」
6.10 輕鬆半小時
6.35 「歡樂青春」
7.00 新聞及天氣報導
7.30 「神奇女俠」片集
8.30 「海上樂園」
9.30 明珠九點半：原野鐵金剛
12.10 最後新聞報導
12.15 歡暢一小時
1.10 「警訊雙雄」片集

武俠劇忌口水多過茶

亦彈亦讚　悠悠

佳視的首本節目，似乎是武俠劇集，七月的新攻勢中，大家認為有乜點彈的，正是「金刀情俠」。

論氣勢，「金刀情俠」可與「倚天屠龍記」對抗，各方面表現都不差，僅差在男女主角名氣不及「倚天」的響，再加觀衆的慣性，難免執輸一點。

實在游天龍是個武俠劇人才，扮相討好，身手硬朗，佳視放走他，眞是可惜！

反而大捧特捧的鄭裕玲，時裝戲和古裝戲，不見得好出色。在「名流情史」中，他的角色缺乏個性，也許是劇本之過。

梁淑怡走後，據說佳視將恢復大量拍武俠劇集，大約是看風駛艃，既然觀衆鍾意，就在這方面用功夫，亦不失為競爭生存之法。

而武俠劇集之吸引觀衆，賴於有沒有刺激性，最忌是口水多過茶，演員一味得個「講」字，唔啱就假了。

圖為「軍妓血淚史」片中兩個要角，羅拔圖保斯（右）與蘭納蒂摩亞。

LUX「三八」型胆機 第二代新品問世

LX38型合併式放大器，面板中間，一字兒排開五個按掣，由左至右爲：低頻提升，低頻濾波，高頻濾波，帶過帶，錄音鑑聽。低頻提升分爲三檔，中間爲OFF，上爲一百赫，下爲五十赫，低頻濾波上爲六十赫，下爲二十赫，中間OFF，高頻濾波上爲七千赫，下爲一萬二千赫。

面版擦掣的左方，是四枚上下排列的小旋鈕，上面兩枚是高低音調控制器，下面兩枚是音調頻率轉換中心，高低音各爲三檔，低頻分一百五十赫、三百赫、六百赫，高頻分一千五百赫、三千赫及六千赫。面版右方，是音量掣、平衡掣、訊源輸入掣、方式變換掣等。

根據廠家的報告，該機使用特製的屏陰回輸變壓器作輸出級，故失眞大大減低，至0.05%以下，每邊聲道輸出三十瓦特，輸出電子管爲50CA10號，是一枚低內阻的三極管。

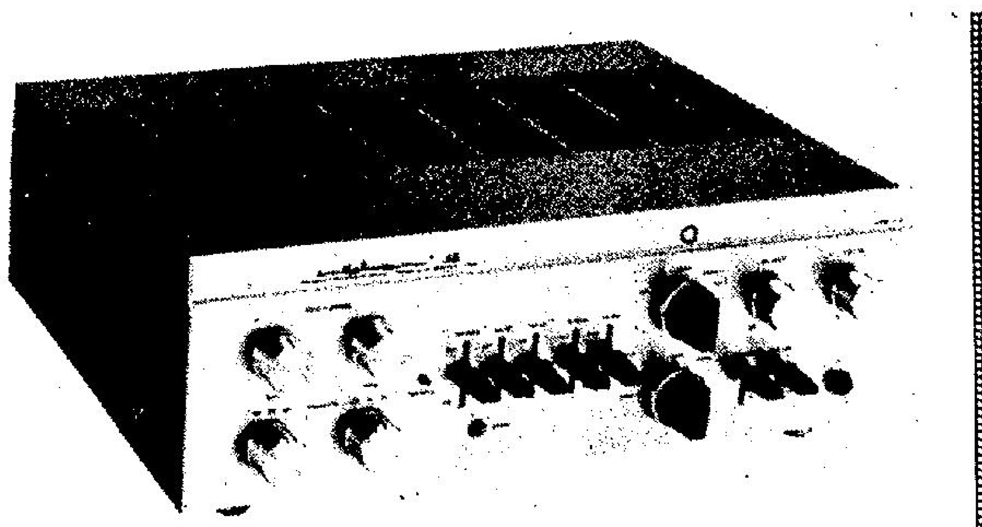

日本LUX廠早年以製造變壓器著名，具有胆機時代，它的輸出變壓器是首屈一指的，具有低失眞、高效率的美譽。因此，該廠首先生產了一種胆機合併式放大器SQ38型問世，這是遠溯至一九六三年的事了，當時的「三八」型機，受到國內的音響迷推崇，因爲它聲音好，價格不貴，綫路結構周密，而保養簡單，所以「三八」型行銷多年，直至一九七零年，它的改良型SQ38FD型問世。雖然半導體機大量流行，但日本仍有不少音響迷是喜歡用胆機的。

最近這兩年來，日本音響迷的「胆機熱」瘋狂起來，該廠亦於今年生產了第二代的「三八」型胆機LX38型，較第一代的「三八」型大加改進（其實第一代已改良數次，由SQ38以至SQ38D、38F、38FD及38FD—2等）。

右上圖：新產品第二代LX-38型
下圖：一九六三年首次問世的38型

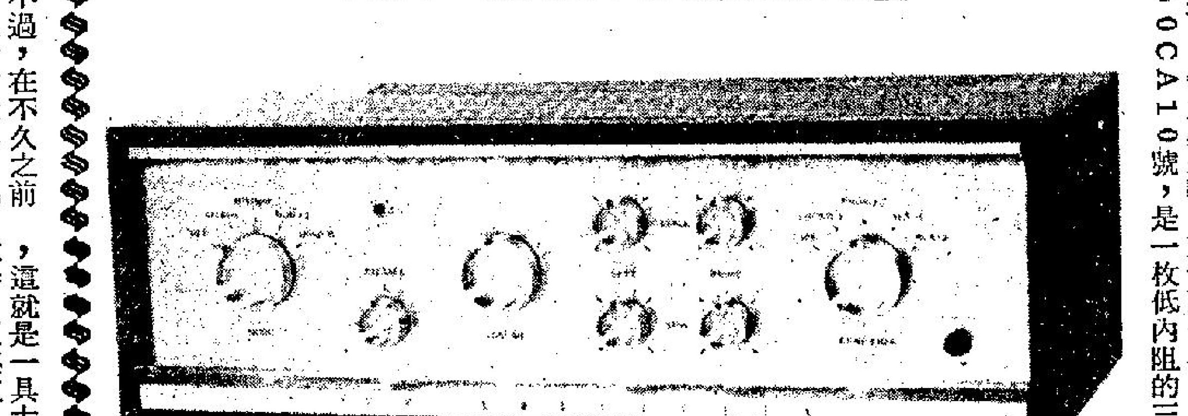

談功率場效管

時代是進步的，電聲科學更是一日千里，在音響器材的領域中，更是如此。

擴音機的性能，在HI—FI器材中，雖然號稱是性能最高的一種，但時至今日，它的性能距離完美的理想，還有一大段路。製造擴音機的主要元件，在二十多年來，已經變化過多次了。由最先的「電子管」而演變爲「半導體」，而演變爲「V—FET「縱型場效管」」半導體。每一次的演變的過程時，都發現了許多優點，似乎都有了革命的改良。不過，半導體經過這些年的經驗，發覺不如理想的地方頗多，交叉失眞是其中一種，非綫性失眞是另一點，於是乃有V—FET的誕生，在較早期，大家對縱型場效管的期望是極高的，主要的原因有兩點：第一，V—FET的特性頗類似電子管中的三極管的特性曲綫，是十分適合作爲HI—FI擴音機的材料。第二：V—FET本身的失眞率很低，不必施用很深的負回輸。而且更可貴的是V—FET的總諧波失眞中，絕大部分是「偶次」諧波。根據以往的說法，偶次諧波祇有令聽者感覺音色更加豐富，而不會覺得刺耳的。因此，大家對於V—FET的評價極高，[illegible]具有很高的水準，但到底並不如理想中那麽如意，而最近的一項重要發現則指出，「縱型場效管」的特性曲綫，與電子管三極管的曲綫，祇是相似，而並不相同。[illegible]

不過，在不久之前，一個更新的元件，「MOS—FET」又面世了，這種元件是由日立研究成功的，MOS—FET一向是祇用於放大器的最前端，如FM的最前端等。但取其阻抗的優美，但這次則石破天驚的用於功率輸出級，它的優美是具有更佳的綫性作用和更低的失眞與高度穩定。

據經驗，用一對日立HS8401—HS8402，可以輸出100W(RMS)的功率，綫路結構可以十分簡單，而且失眞率可低至0.01%以下，20HZ—20000HZ，這還是在很少量負回輸的情形下獲得的。

目前，還有幾間大廠均在紛紛埋頭究功率MOS—FET的發展工作，據一般樂觀估計，MOS—FET將會是比較半導體V—FET甚至眞空管更適合製造高度傳眞的擴音機的最佳材料。

在MOS—FET場效管未發明以前，電子工作者，在製造半導體擴音機時，爲了增加輸出功率，提高放大器的工作穩定性能，一般晶體管放大器例必採用多對功率晶體管並聯推挽，圖獲取所需的大功率[illegible]，這就是一具大功率放大器，極其重視其功率放大管的散熱效果的原因，尤其是甲類放大器，散熱系統往往是全部成本的一項重要開支。

多對功率管並聯的結果，有下列缺點：

㈠不容易獲得十分接近特性的晶體管，尤其作完全對稱輸出放大之對裝管，挑選方面更費人工。

㈡工率管之輸入極間電容量，對高頻有若干的不良的影響，其中最大的兩項缺點是：

（A）集電極電流在恒定的基極電流下，並不恒穩，當訊號之頻率高至一個額定數字時，集電極電流便開始急劇地上升，嚴重損害晶體管的壽命。

起變化之頻率的高低，視乎放大器之輸出功率而定。

（B）瞬時響應：多對晶體管並聯起來的極間電容量，足以遲緩了放大器之瞬態響應。

由此要獲得更佳的大功率效果，單祇並聯晶體管非最佳的技術，除了工本增加於挑選特性相近的晶體管安裝外，對音色多少有影響，不少「發燒」迷哥，發覺大功率放大器的音色，往往比小功率放大器「快」、「爽」，顯然與大量並聯功率晶體管所累積之電容量有極大之關係。

日本先鋒牌認爲祇有集成化的功率放大管，才能對此問題有所幫助，於是研究成功一種功率管集成化技術，將多隻功率管之PNP或NPN晶體，以特殊酸蝕方法，集成一體，稱爲「五狀射極」管（R·B·T）。是多具功率晶管並聯而成，不過製造方法，容許內部各晶體管具相同的特性，而且盡量降低各基極間之潛佈電容。

R·B·T編號：「MN25」的等價電路，是多枚功率管並聯而成，不過特性劃一化，令其工作穩定度，溫度特性也相同，也可以說，R·B·T是一種IC電路，不過是功率IC而已。

內部各電極採用皆鍍金導綫，確保長時間應用之可靠。

先鋒牌首先新發明用於M25型120W十120W功率放大器之內，每聲道祇採用兩對MN25（NPN）及兩對MP25（PNP）對裝功率管，已滿有120瓦之龐大輸出功率。

科學世界

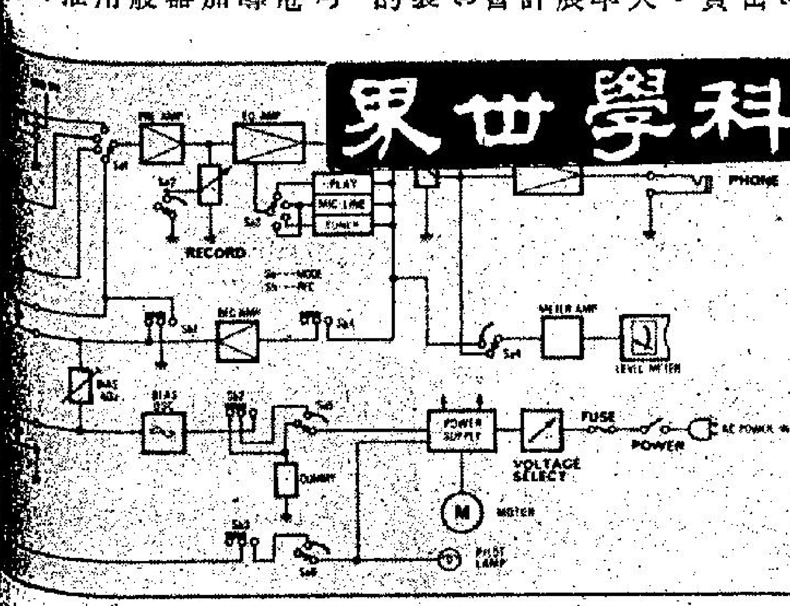

第六八零期 逢星期一刊出

山水直流放大器

山水牌放大器AU607型AU—707型，是兩款十分高級的合併式擴音機。

近來日本廠家對放大器的設計，多數趨向於下列幾個途徑：㈠直流放大（直接交連），㈡接近甲類的甲乙類放大（指功率放大器而言，控音器的設計差不多已完全是甲類了），㈢雙電源變壓器和使用大容量的濾波電容器（超過二萬微法拉）。

「山水」是製造變壓器先驅之一，它的放大器當然是走向雙電源途徑，最近它生產了中等功率，每聲道六十五瓦的AU607型，和每聲道八十五瓦AU707型合併式直流放大器，是完全依照上述的幾種情況而設計的。當然少不了「差動放大」輸入，「直流放大」輸出和不衡的反饋電路。

AU—707型的輸出功率有85W×2，它應該是足夠充沛和有能力推動大多數不同效率的揚聲器的了。

在一次的實測試驗中，它表現得很出色。從十萬赫的矩形波響應觀察，該機的高頻響應十分穩定而優秀，它的矩形波上升時間很短，而且沒有鈴振和過荷的現象。

打開綫路圖研究，我們可以見到每一小節都是細心考慮過的。它的磁唱頭放大器，是一份小功率的甲類放大，互補式全對稱推挽式的OCL放大器，失眞由於工作電流低，因此訊號噪音比異常良好。輸入級是附有恒流源的「差動放大器」，由RIAA均衡電路用十個RC元件精配而成，所以精確度達正負零點一分貝以內（實測），在大部分頻率完全成一直綫。

該機的功率放大部分，也就是討論的中心——直流化放大器。DC放大器的綫路，並沒有甚麼特出的地方，所難的是當放大器被設計爲直流化之後，如何去保持工作性能的穩定？AU—707利用兩枚經過特別挑選過的2SK97場效應管作輸入端的差動放大器，利用它們的工作溫度特性的一致，以完成工作點不變的依據。其輸出級是利用三級全對稱互補的半導體管作直接交連的「達靈頓」式結合，這種方法是被目前一般專家認爲是高頻響應最佳的一種設計。

根據實測的結果：AU—707型的頻率響應由DC至200KHZ正零分貝，負三分貝，RIAA 20HZ—60000HZ僅正負零點一分貝，失眞率低於00.3%由0.1W—85W。

至於AU607型與707型相同，祇是輸出較低，它有兩級的差動放大輸入，其中一級是孖場效管的，而推動部分和功率輸出，共使用十二枚三極管（包括大功率管在內），而平衡反饋部分，則由三枚三極管處理。

據廠方的規格顯示：有效輸出爲65W十65W（二十至二萬赫）八歐姆負荷，總諧波失眞在0.03%以下，互調失眞亦在0.03%以下，頻率響應由DC—200KHZ，正零分貝，負三分貝，訊噪比一百一十五分貝以上，磁頭輸入之最大容量爲300毫伏。

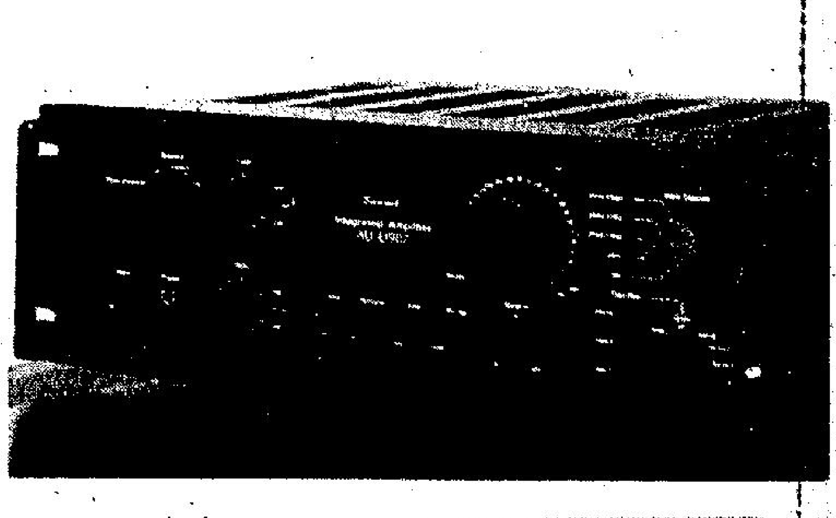

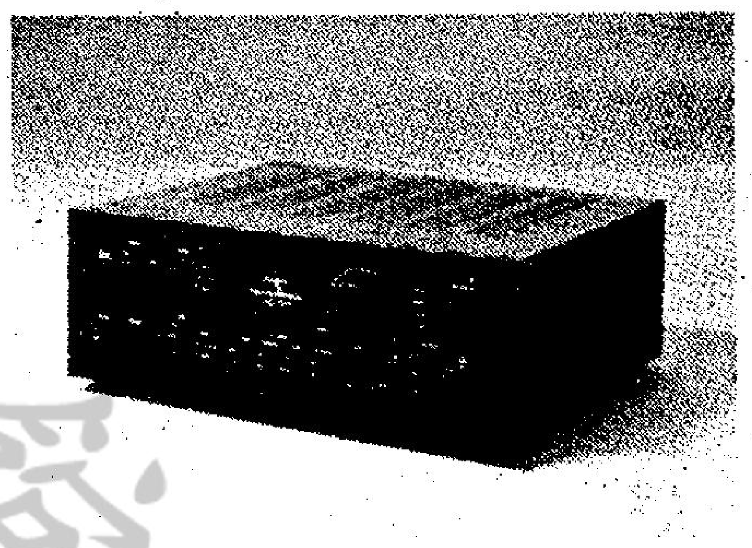

上爲：山水D907型
下爲：山水AV707型

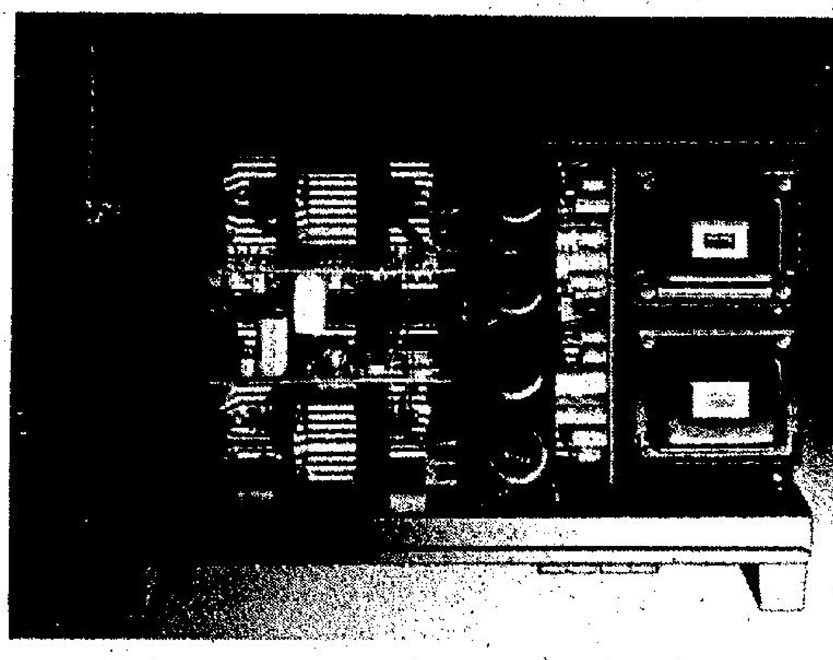

山水直流放大器的雙電源及二萬微法拉濾波電容量

SME高級唱臂 3009第三型

一支構造精密，供音響發燒友用的唱臂。SME3009—S3型，採用最新的精密工程原料和技術製成，其中不少特別設備是無法用傳統機械方法製造。因此，製造商所選用的精確模製元件都是該公司設計和製造的。

這支以氮硬化鈦作管完的（S）形唱臂有廣泛不同的拾音心座重量和循軌力，同時把音臂與殼層合拼爲一件。管臂的厚度只有人髮平均直徑的兩倍，因而產生所需的強度／重量比率。在減少拾音心座輸出無必要的震動上，一支唱臂的堅硬程度是十分重要的，而這種鈦結構由於有堅硬的外皮，柔軟的核心和纖維性內墊，因此其有降低震盪的功能。另一特點是它減少了唱臂的實際質量至5克稍多一點。它的質量如此低，原因之一是唱臂運接器的位置盡量接近樞軸點。

它具備了一個特別設計的平衡系統，輕易便可調校，可以負戴任何一種重量達到12克的拾音心座。爲提高整套設計的靈活性，整支唱臂均可以拆除及更換。

樞軸點與唱針之間的距離爲230毫米，座板中心與唱盤中心的距離215毫米，並可提供12.5毫米的音軌調整。

JVC星牌D-DAY -6 VI 78 to -31 VIII 78 MONGKOK & CENTRAL SHOWROOM

JVC 星牌

Closer to the Musical Truth

Super ANRS SA HEAD 大會師
全新闊動態範圍卡式錄音座系列

Super ANRS：是 JVC 星牌在磁帶噪音壓抑方面的驕人成就。除了 S/N 比提高 10dB以上，高頻響應範圍更可擴展超過 5dB
SA Head：磨損率比一般合金磁頭更低，動態範圍更廣闊

KD-95
* 全電子感應按鈕
* 獨立雙馬達運帶
* 特大電平表及LED指示燈

KD-85
* 25毫峯值頻段指示燈及大型電平表
* 全邏輯電子感應按鈕

KD-75
* 特大電平表及 LED 指示燈
* 記憶回繞設備

KD-55
* 配有錄音帶偏壓與均衡選擇掣，適用任何種類磁帶

KD-S201
* 配搭 JVC JR-S201 收擴音機成爲最佳美術設計

CD-1635 II
* 手提 Hi-Fi 錄音座
* 內置監聽揚聲器

* 星牌D-Day大抽獎
由即日起至八月卅一日止，凡選購JVC星牌任何視聽器材，可憑店戶發票駕臨中環或旺角星牌陳列室換取抽獎券；根據本公司零售價格計算以每五百元爲一單位可獲抽獎劵一張，未滿五百元一單位者概不計算。
九月十一日在旺角星牌陳列室公開抽獎；獎額共一百名，頭獎一名獲雙人來回菲律賓包括食宿五日遊機票，其餘各贈名貴神秘獎品一份。

七九年SUPER ANRS/SA HEAD介紹
日期：一九七八年八月八日至八月二十一日 時間：上午十時至下午六時星期日除外
地點：中環皇后大道中58號閣樓・旺角彌敦道625號麗斯大厦四樓

JVC星牌
信興星牌電業有限公司
九龍彌敦道625號麗斯大厦四樓
電話：3-308331-5
香港皇后大道中58號振邦大厦閣樓
電話：5-236074-5

科學世界

第六八零期　逢星期一出刊

三菱音響產品

三菱全新普及化音響產品，品質優良，價格普及與超值。

三菱以生產電器馳名，最近更以大規模進軍音響市場，在十多二十年前，三菱曾以生產DIATONE揚聲器著名。日本各大電台與錄音室，皆使用三菱所生產揚聲器作為鑑聽揚聲器。所以在日本，談起三菱喇叭，大都有口皆碑，而DIATONE喇叭，直至現在，都是全日本最具名氣及巨大銷量，由於喇叭具高品質，與及製作程序之經驗，所以在進軍音響市場所生產之收音調諧器、前置控音器、功率放大器等其品質之佳，一時成為HIFI迷之新話題。

三菱本港總代理，為酬謝音響迷起見，特別在今月推出一系列普及化價錢音響產品，有值得特別推薦的號型，DAP—1600型，定價六百五十元，前端全部差動放大集積電路，唱頭均衡器由二十至二萬赫，正負零點五分貝，失真低至0.015%以下，左右聲道高低音獨立調控，特別設計平滑電壓放大級，保証瞬變快，動力足，訊噪比從唱頭輸入級計：高達七十四分貝，又有咪輸入級放大電路，可以同時輸出，作為公共擴音系統。如果配上DAA—600型一百瓦後級放大器，定價只售七百九十元。簡直可以說是全市最平宜之前後級，分開兩件組合擴音系統。

最近市上最流行之唱頭，已從動磁時代進入動圈世界，以往動圈唱頭祇供一般高級HIFI玩家使用，因為動圈頭最大缺點是輸出小，要經過變壓器才可以給唱頭輸入端使用，要配好品質火牛，價值不菲，使用上一不小心，又很易產生交流聲。三菱新產品為適應市上的新潮流，特別推出一種前後級合併擴大器，加上動圈放大級，以上所說的動圈頭缺點，便一掃而空，號型為DAU—680，定價只售一千六百五十元，輸出功率高達一百六十五瓦(RMS)，前級使用最新低雜音半導體，訊噪比高達八十四分貝(動磁頭輸入計)動圈放大級靈敏度高達零點一，雜音比低至負一百五十七分貝，還有最新LED功率指示表，峯值功率，全部可以一目了然。

最近日元不斷升值，每一種牌子都在漲價，而三菱却於此時推出一系列普及化價錢產品，真是本港HIFI迷之一大喜訊。

INFINITY QA 量子系列揚聲器

INFINITY QA雖然是「量子系列聲源」中最細小的一款，但QA書架式揚聲器同樣採用該廠獨有發明的EMIT極磁感應體。EMIT電磁感應體散度極高，音域可推展至32KHZ，比傳統式的球形或號角形的高音單元無論在性能方面或音色方面都實在要好得多。

EMIT藏一塊平滑，低質量之「膠膜」，在薄膜上則裝有兩組音頻導體。該兩組導體被一強力磁場圍繞，而該磁場就是由現今世上最稀少而比ALNIC

帶動電子唱盤
精密直流馬達　頻率伺服控速

SL-230
* 全自動落臂回臂
* 頻率鑑準直流伺服馬達，轉速穩定
* 高柔順度唱臂，附精密EPC-270C動磁唱頭
* 前控式操作，美觀耐用
* 抖擺率低於0.045%WRMS
* 隆震優於—70dB (Din B)
* 可作±6%速度微調

SL-220
* 自動回臂設備
* 頻率伺服直流馬達
* 精密唱臂連EPC-270C唱頭
* 前控式操作，美觀耐用
* 抖擺率低於0.045%WRMS
* 隆震優於—70dB (Din B)
* ±6%轉速微調裝置

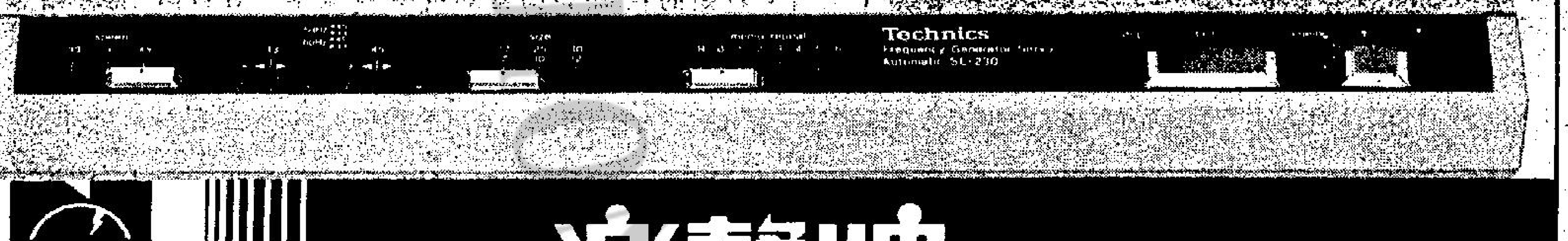

National　樂聲牌　垂詢請電3-315111

服務部：九龍官塘創業街36號 熊氏工業大廈 電話：3-430161
信興電器貿易有限公司
九龍彌敦道625號麗斯大廈二/三樓，電話：3-315111
香港中環聯邦大廈1401室，電話：5-256161-8
樂聲牌音響中心：九龍重慶大廈，電話：3-669225

每一款「確得」產品
都是經得起考驗的代表作

「確得」靜電揚聲器——自從1957年面世以來，至今仍然是高級揚聲器廠製商的參考標準。所有優點如清晰，明朗，豐滿，自然，順暢，甜美，均勻，準確等它都兼而有之，對于人聲及器樂的重放，更難尋敵手。

「確得」33型前級控音器——實事求是，不以花巧取勝，所有必須的控制均已具備，性能優越，超值產品。

「確得」FM3調諧器——採用雙閘MOSFET前放，靈敏度和穩定性超羣，調諧指示準確，控制簡單。是「確得」33前級控音器的最佳良伴。

「確得」405型功率放大器——革命性的綫路設計，用一副大功率放大器負責供應推動揚聲器所需的龐大電流，而此放大器所產生的失真則透過巧妙的安排，由另一副高質小功率放大器以恰恰相反的份量補正，在額定工作範圍內將輸出端的失真量降低至接近于零。如此設計可免掉昂貴而脆弱的匹配輸出晶體管，而且並無日久會變的調校點，放大器的高性能水準得以持久可靠，而且成本減低。自面世以來，一直供不應求，可見受歡迎之程度。

請蒞臨試聽

The Radio People, Ltd.　愛群無綫電有限公司

九龍漆咸道25號地下　電話③690217(4綫)　香港大道中陸佑行301室　電話⑤223638
(注意新電話)

暑期馬經

利多實力未見底　揚偉聲實力增强

點將錄　士馬

萬年青　健康有問題，上季已少出賽，早期為短途馬，現時實力未明，且看來季養得如何再下評價。場地性能宜爛地。

穩定世界　長途均速馬，但狀態不易養成，所以屢拼均未出頭，本身質素不差，但要操好則不易，來季測，不過本身有實力關係，每一擊即中，尤其

馬齡雖老，不過早期末用盡，如養得好或可以出冷。場地性能宜沙地及乾地，爛地影響。

利多　升上第四班照計仍未盡，本身成熟仍未足，體格亦未養成，過往一季全為跑質，來季尚可進步，本身為中長途馬，但頭段稍慢，跑順後有速度，來季正處盛年，應有作為，跑沙地及軟爛地均專長，來季值得注意。場地性能宜沙地及爛地，乾地平平。

益民　馬齡已長，不過早期拼得少，所以體力保持得尚佳，殿廄亦安排得相當恰當，會利用時機出擊，不過老

，馬始終跑不回最佳水準，且過往亦以冷門姿態搏殺居多，門志相當難測，熱門則有戒心，有分頭時不妨小敵。場地性能宜沙地及爛地。

揚偉聲　越老越靚，估不到季中由劉同安，在千四公尺能後上取勝，此類馬祇有一個短時期有佳態，如利用恰當，本身過往每偷襲成功，為短途快馬，現時且可留前鬥後，性能亦有改，來季仍有冷敵價值。場地性能沙地及爛地均宜。

精英　記得早期此駒曾有力拼驊騮之戰績，但健康情況相當劣，過去一季除一次沙地賽事跑得接近之外，其餘演出均令人失望，照計本身處壯年，表現不應如此差，居第六班在班次上應有利，來季捧場要看賠率。

愛神　高頭大馬，盛時每季均有一兩次跑得好，本身有一特點為能沿途快開，跑中長途可以一氣呵成，過去一季可能場地對其不利，本身為重身馬。跑沙地及爛地均影響，來季要有好狀態好分頭始可跟進，場地性能獨宜乾地，

龍驤　狀態易起反覆，且性懶難騎，未能發揮出其真正實力，居中下班次應有着數，本身為中距離馬，問題在起步稍慢，馬多場合難發揮其速度，現時仍處

壯年，李漢明亦已騎熟，今季應有作為。場地性能宜沙地及爛地。

萊茵河　資質甚高，可惜健康有過問題，早期一度想提早退役，但出奇不意在沙地中爆出大冷，一段直路能反先，可見潛力之高，拼後健康亦有過問題，操好再出亦能入位，現時仍質新，如健康保養得好，在班次有利之下，隨時有好表現。場地性能宜沙地及軟地。

拿多利沙地王　奪綵無寶不落

拿多利　可以講得為沙地王，在中下班隨時有力爭勝，實力確高一皮，但跑草地則平常，本身之特長為跑中距離，有均速，段段可快，跑沙地每在前中段放離，使後上馬追不及，現時韌力亦增强，此類老馬會有一段時期養得好，來季仍可作為。場地性能宜沙地及爛地。

奪綵　在中下班浮沉，每看準時機出擊，所以每季僅有一場起兩場止跑得較好，且勝出每有好分頭，亦為馬彼得之坐騎，門志相當難

四方八面

鴻福一級鳳凰　李漢明坐騎多

△各馬房的態度，表面最積極的是陳、米兩廄，吳廄似乎不肯居人後，但吳練馬師之應付環境，向來都有城府，畢竟是「品性難移」之一類，可是，能夠掩藏鋒芒，有特別功夫者。蘇、賓兩廄向受人注意。沈廄馬少，而必然走冷路，來季也不會例外，沈保的拍檔潘納已經回港，亦曾策沈廄的坐騎出操，而以「鴻福」最佳。這匹是沈廄的「一級鳳凰」，要特別注意。威利雖有出操，這匹是無利可圖之馬，不是老沈所重視的分子，而且，係人主策都可以贏之馬，一定沒有好的分頭，並非冷門客所喜愛者。

△李漢明在上季尾畢業之後，到本季開操以來，一路都勤操譚廄馬，奮發的精神，比未畢業前更充沛，他在譚廄的坐騎，季初就要盯緊了。其餘還未畢業的梁偉德、麥子文、呂健威、葉英健四位的坐騎都不可忽視。麥子文的貴風，銀城、葉英健在米廄的花旗林、群心，呂健威在蘇廄的快樂武士、快樂音韻，照近期的操練進步情況來計，必會在季初一出就要爭勝。張廄梁偉德的南冰洋降班以後，就有迴旋之地，上季拼來拼去都沒有成果，在張廄就會不同了。(曹鵬)

一九七八年新馬典

(107) 第三班　西域少俠　CINCINNATI KID

出生日期：1—10—74　烙印號：L32　平價紐西蘭馬
棗色　雄性　四歲　十五掌一　卡廄　馬主：S.L. FREEDMAN
血統：父系TAZRULA(同：驊騮)—母系NITA BELL

……在港出賽成績……

場次	班別	路程	場地	負磅	騎師	名次	出馬	頭馬時速	入圍馬
55	新	975	好	121	夏	4	12	58.1	凱旋門 草皮 信威
124	新	1235	快	123	夏	2	10	1.15.9	信威 △△ 金匙
191	新	1235	好	132	夏	1	12	1.16.2	△△ 快快 再贏
269	3	1575	沙	129	夏	2	7	1.44.4	銀狐 △△ 好好

……評語……

頸覺矮小，但馬身頗長，步幅甚廣，饒有速度。年事仍輕，表現相當不弱，從編班後一仗沙地賽事所見，顯示有頗佳韌力，新季內成熟更進後，在此班爭千六至千八公尺不妨加以留意。

場地性能：沙地合適。

(108) 處女馬班　更加叻　CRACKERJACK

出生日期：20—10—74　烙印號：L81　平價澳洲馬
棕與黑色　雄性　四歲　十五掌三　沈廄　馬主：J.J. SWAINE
血統：父系SWEET MOSS(同：五陵公子)—母系KIWI MAID

……在港出賽成績……

場次	班別	路程	場地	負磅	騎師	名次	出馬	頭馬時速	入圍馬
59	新	975	好	121	潘	2	10	1.00.4	冠多利 △△ 琥珀星
121	新	1235	快	123	潘	4	11	1.15.3	凱旋門 一世够運 碧紗籠
136	新	1650	快	122	潘	5	10	1.43.4	必盈利 及時雨 碧紗籠
193	新	1800	好	123	潘	5	14	1.52.8	美江 琥珀星 及時雨
216	新	1650	好	122	潘	4	12	1.43.3	及時雨 琥珀星 金匙
238	新	1800	爛	121	潘	9	14	1.59.6	金匙 凡宜 快得利
325	新	1030	沙	135	潘	4	8	1.09.8	安利 勇進 馬首
340	新	1400	沙	132	潘	2	6	1.35.8	可圖 △△ 多機會
380	新	1575	沙	118	潘	5	8	1.45.3	中國功夫 琥珀星 世界至叻

……評語……

體高腳長，跑姿略帶硬性。前速不弱，但完全成熟後，應非短途馬，所擅路程，為千六至千八公尺。年歲尚輕，亦為遲熟型馬，去季表現雖平常，但其實力仍未可過於低估。新季內中期，應有出頭機會。

場地性能：快地較佳。

(106) 第四班　中國功夫　CHINESE EXERCISE

出生日期：17—9—73　烙印號：L59　平價澳洲馬
棗色　雄性　五歲　十五掌二　朱廄　馬主：顧乾麟
血統：父系GREY PORTAL—母系SUMMER LINE

……在澳洲出賽成績……

日期	路程	場地	該場獎金	名次	出馬	負磅	賠率	勝負距離	眼罩	頭馬時速
76年										
2—10	1200	快	／	1	16	／	／	／	／	1.11.6
30—10	1200	好	／	落第	14	／	／	／	／	1.12.1
13—11	1600	快	／	落第	16	／	／	／	／	1.38.2
77年										
31—3	1000	黏	／	3	13	／	／	5	／	1.01.5
25—4	1200	快	／	落第	14	／	／	／	／	1.11.9

……在港出賽成績……

場次	班別	路程	場地	負磅	騎師	名次	出馬	頭馬時速	入圍馬
61	新	975	好	133	棠	4	13	58.8	精趣 一世够運 必盈利
127	新	1235	快	133	加	3	11	1.14.8	草皮 赤花鷹 △△
236	新	1235	爛	140	加	4	12	1.20.6	曙光 龍草 一世够運
253	新	1030	沙	137	棠	6	8	1.08.3	五陵公子 雄霸天下 麒麟童
296	新	1400	沙	140	加	4	9	1.32.0	來歡樂 競駝 銀禧
327	新	1030	沙	130	加	5	7	1.08.9	輕烟 競駝 龍草
338	新	1400	沙	129	加	2	5	1.34.6	偉意 △△ 鳳驃
380	新	1575	沙	126	良	1	8	1.45.3	△△ 珀琥星 世界至叻

……評語……

來港前有出賽經驗，但來港後早期，晨課中燥火甚盛，演出未符理想，及至季末階段，口勁已較收歛，竟能在較長路程建功，顯示其路程適宜性，以中距離為合。新季內編第四班，形勢尚佔微利，由千二至千六公尺上陣，有優先考慮必要。

場地性能：沙地合適，爛地有碍。

什錦盤

摩加利復課操多能

△摩加利日前復課，過往第一四馬出試必對其有偏好，好似如永勝咁，一番嚟即搵佢嚟操，可惜永勝現時健康有問題，今年一開操即試多能，可能會睇中呢一匹，雖然居第二班無乜着數，但可以進步，動態值得注意。

△陳毓麟馬房近日在快活谷朝均為最遲出跳之一個馬房，查實佢有佢嘅辦法，將啲馬搽好先至出跳，睇晒人嘅啲啲，將啲馬操到七八八但就來了。且觀其頻頻將啲馬拍跳，可能季初一開頭即全面出擊，省吓招牌。

△鄭廄馬由於復課較為遲關係，所以仍未敢過於快跳，早期見好者有生生發發、黑椒牛柳同埋個隻良着，均相當唔錯。

△馬會將在沙田安裝一部大銀幕即時傳真活動電影，可以將即場比賽沿途過程放大，即時在銀幕上放影，對於部份馬迷無帶備望遠鏡者，有相當大幫助。

△據稱此一裝備耗資相當大，現時祇有美國一個最先進之馬場始有此裝備，據悉有六個鏡頭。除卻現場閉路電視之外，此一新裝備有相當效用。

△譚廄馬最近又少兩件，天文台及木瓜已拉入陳毓麟馬房，此

・馬前卒・

晚唱　夏濟月

判惡徒色狼打多幾籐　將會人心大快

有四個賊專門打劫醫生診所，大槪認爲在診所內，除咗醫生，都係病到五顏六色之人，唔好講捉賊，要叫佢地大聲叫打劫都會叫唔出聲，此外則爲姐手姐腳之女護士，佢地睇見把刀就腳軟，所以食開呢條水，一向幾順利。

有一次，四賊又出動，點知遇着一個膽大心細看護，見賊亮刀，立刻閂埋配藥室之門，撥電話報案，不久，警車來到，拔槍喝令投降，輪到四個賊腳軟，上晒手鈪，帶返差館落案。

最近，四賊上法庭，認罪，主控指出，各被告尙有案底甚多，罪行嚴重，法官判各人入獄三年或四年，另外每人打十二籐至十四籐。

打籐叫做笞刑，在香港，法庭認爲大件事，在新架坡，法官審案，凡係惡賊、打劫、傷人、非禮、強姦……等案件，往往判刑之外加笞刑，打到兇徒淫賊之臀部開花。

據說，不法之徒，唔怕坐監，至於未成年之臭飛仔，入教導所，當然更加唔覺得係一回事，食免費皇家飯，住皇家免費監倉，但佢地認爲當係放大假，但係對笞刑，利怕到腳軟，有些犯人，寧願坐多一個月監，唔願被打一籐。

曾經有個蠱惑賊，被法官判笞刑，對法官說：「唔好打籐呀大人，理人教落，身體髮膚，受諸父母，不敢毀傷，打傷就唔好！不如判我坐多個月監，代替打一籐。」

法官曰：「理人有冇教你打劫？」賊仔有聲出，於是又坐監又打籐。

昨日，法官判四個專劫診所惡賊，每人打十零籐，四個賊都面青、腳軟，幾乎暈倒由此可知，打籐係對付惡賊之唯一良方，可惜香港之法官，大部分「錫住」賊仔，甚少判打籐。

香港對非禮強姦案，判刑之輕，爲東南亞各地之冠，於是立竿見影，非禮及強姦案，直綫上升，比上年度增加百分三十五，如果色狼，所判打籐，以笞刑對付，相信對減少非禮強姦案有極大幫助，可能法官好怕判笞刑之後，又引起「仁慈」人士反抗，又話殘忍，所以唔輕易判打籐，其實判惡人打籐，人心大快也。

嘻哈人生！　筱碧山

六：戲劇人生話世家

岑樂洋洋得意向沈大導提出「交易」條件；那齣新話劇「西望中原」的男女主角，如果決定由岑樂與琦妹兩人合挑大樑的話，演至煞科落畫後，琦妹卽行履行諾言，陪伴沈大導疏乎一晩，其次李堯大少爺投資劇團的美金五萬元，則相金先惠，以便充實該劇的一切排場，定收旺台之效也。

沈大導在「人財兩得」的引誘下，不再堅持己見，當堂答應。不過事後暗地把劇本岑加刪改，把岑樂的第一男主角佔戲份量，盡量減少，實在憑沈大導的目光衡量，岑樂祇是一塊「跑龍套」材料吧了。這個估量，果然準確不悞，以後岑樂一直混跡影劇界三十餘年，到現時，依然是片可有可無的「甘草」。

回頭且說岑大導獲得李堯的資助，果然大事添置燈光與佈景，以及服飾等等，不久這齣「西望中原」卽行在陪都開鑼上演了。

開頭，一般戲迷還仰慕沈大導的威名，以爲還是他老人家繼「金玉滿堂」後的另一得意傑作，賣座情況尙差強人意，賣個「半堂紅」模樣，但是看過的人均有口皆碑，批評男女主角既不知何方神聖，且演出簡直一團糟，唔知係度做乜，是以演過未滿十場，劇院已經門可羅雀，每晚演出，台上的演員幾乎多過台下觀衆，在這樣情況下，該劇焉能再演得下去？

且看此時此地也有這種尷尬情況出現於小銀幕上，一齣耗資百萬的「大製作」以雷霆萬鈞之勢推出，惜乎選角之失當，致迭改劇情和易角上陣，還是難挽頹局，遑論一齣現場演出的話劇，不能隨演隨改，若不硬拖下去，惟有乾脆綴演了事。

沈大導正在風頭强勁之際，突遭這次慘重失敗，當然也力圖挽救，馬上斷然炒了岑樂與琦妹兩人的魷魚，改聘當時得令的「四大名旦」之一秦怡與紅小生陳天國上陣，可惜爲時已晚，該劇的貶評已深入民間，以後該劇勉强演了十餘場，結果也慘淡收場。

到了此時，沈大導提起琦妹名字都感怕怕，再也沒興緻要她應履諾言作一夕之歡了，同時岑樂恢復原形，又是一個在劇團裡走動的等閑小人物。

（四〇一）

雪山盟　諸葛青雲著　晚方圖

三十七：本來面目

龐眞眞看了片刻，又對「海天劍聖」展青萍問道：

「恩師，我的『干將』『莫邪』雙劍，是否斬得斷鬼手天魯的『天魔爪』？」

「海天劍聖」展青萍笑道：

「干莫雙劍，是傳譽千古的春秋神物，『天魔爪』自然難攖其鋒！」

龐眞眞低聲笑道：

「恩師把『干莫雙劍』給我！」

「海天劍聖」展青萍訝道：

「你一用這兩柄前古神物，不是立被顧青楓、孟紅綃認出本來面目了麼？」

龐眞眞微嘆一聲說道：

「人命爲重，秘密爲輕，萬一到了鐵劍眞人危急之時，我決心出手一試，何況顧青楓及孟紅綃祇認得『干將劍』，我若僅用新得的『莫邪劍』，他們仍舊莫名其妙！」

「海天劍聖」展青萍含笑替她佩好「干莫[illegible]

卻有些捉襟見肘！

因爲談到功力，雙方銖兩悉稱，但兵刃方面，鐵劍眞人未免略受尅制！

鐵劍眞人手中鐵劍，幾度倘中「鬼手天魯」的「天魔爪」，但不祇毫未削動，反而險被鎖住，落入困境！

鬥到六七十合，鐵劍眞人感覺兵刃被尅，無法施展精徵劍術，不禁嗔念大動，要想倚仗數十年內功火候，與對方冒險一拼！

心念既定，鐵劍挺處，一招「探穴奪龍」，覷準鬼手天魯分心刺去！

鬼手天魯一怪嘯，揚起「天魔爪」便向鐵劍猛抓！

鐵劍眞人故意撤劍略慢，使自己的鐵劍夾在對方「天魔爪」的食中二指之間！

鬼手天魯哂然冷笑，右手「天魔爪」一轉一鎖，左手卻潛運「抓魂鬼手」，向鐵劍眞人胸前，遙遙一抓！

鐵劍眞人等鬼手天魯「天魔爪」的食中二指，與自己鐵劍，緊緊鎖住之際，驀然一聲龍吟長笑，全身眞力齊貫鐵劍劍身，發勁猛震！

數十年力凝聚的一震之威，豈同小可，鐵劍固然寸寸而斷，但「天魔爪」的食中二爪，

兩聲悶哼，是鬼手天魯因二指震斷，痛澈骨髓，及鐵劍眞人因被「抓魂鬼手」抓中，心魂欲飛的一先一後所發！

兩條人影則是假扮苗女裝束的「紫清玉女」孟紅綃，及手持「莫邪劍」的「黃衫紅線」龐眞眞！

（四〇八）

情關　浣花生

八十一：號啕大哭

子儀的臉色，靑一片白一片，像失去了魂魄，常山道：「這件事，你要負責任，我也要負責任，我們是陷害碧珊的罪魁，萬不能置身事外，你究竟還要她怎樣幹，才會令你滿意？她死了，對你實在有害無利的，改變了你的心意，重新愛她，像當時在一幢石屋裡一樣，豈不更好？」

子儀望着石室，兩點熱淚，在眼眶裡奔流而下，他到了傷心地，不能不有所感觸。

常山把鐵鎖弄開，屋裡還很完好，但蛛網塵封，泥土的氣味，觸人欲嘔，事情經過多年，人事已千變萬化，但地上還有一張破蓆，和一個小皮喼，是兩人躲在石屋裡時留下，當時碧珊給人抓去了，子儀忙着要找碧珊，沒有工夫收拾石屋內的東西，不料還時還在屋內。

子儀一見，猛撲而前，抱着皮喼，嚷道：「碧珊，碧珊！」

常山知道已觸發了他的哀傷，對解決這件事，必有特殊的補助，說道：「往事如烟，已成陳跡，但碧珊依然存在，若還懷念以前的情誼，碧珊還是你的，人事就是怎樣變化，一點眞愛，始終不變，才是大情人，若是稍有挫折，便抵受不來，還有甚麼情，甚麼義？」

子儀號啕大哭，嚷道：「碧珊，我對不起你，我對不起你。」

常山和他的性靈，眞個回復，淡淡的道：「碧珊還是存在，等候你回復情愛，她的心，始終一樣，天日可表，子儀，她沒有變，變的祇是你，她歷盡了千艱萬苦，回來找你呀。」

子儀還是號啕大哭，昏倒在地上，常山送他往醫院，一會，子儀醒來，常山、碧珊、高太太，都在房內，子儀哭，碧珊也哭。

形勢有了極大的轉變，子儀的態度，不像以前孤僻了，出院後，常山、高太太，都勸子儀迎接碧珊回來的過二人生活，高太太道：「能重新舉行婚禮，更合情理，你們以前，未行過婚禮的，補辦手續，也是應有的事。」

子儀點了點頭，他雖是改變了心意，但還是不很正常的。

古押衙　搏宮南

智巧與狠心

在同時，徒弟已將無雙的屍體小心地搬出，放入了竹簍中。古押衙平和地詢問：

「關節如何？肌肉的彈性如何？」

「關節鬆軟，肌肉有彈性，但比較弱！」

「很好，藥有靈效了，我們會成功！」古押衙說着，將三隻麻袋放入空棺，他獨立將兩邊的棺材木板按下，掩了那縫隙，接着，他又獨力將棺蓋蓋上了。再將本來未塞上的木塞塞緊。

接着，他和徒弟合作，把盛無雙的竹簍撥放在棺蓋之上，他再命徒弟駕車入。徒弟的面色一陣青一陣紅，很不自然的，古押衙卻平靜地在車後走，手持一掃帚，把車軌掃去。

他們的牛車轉入兩排樹間的坡，轉過一個坡角，傾斜而下，到了一個小谷地。

小谷地近坡處，那名扮駕車內侍的人在挖坑穴。

坑穴早已挖好了大部分，如今則加深，坡上，用繩繫有兩頭樹株的幹身，穴下方有兩條石板。

古押衙看了一下，再取了鋤，向深處挖了幾鋤，他力大，挖深了有三尺，有棺材頭那樣大小。

他說：「行了，你們把棺材抬下來！放在最底！」

兩人合力移開竹簍，抬下沉重的棺材，古押衙看着他們移竹簍，然後，又用鋤再掘了幾下。

兩人用力抬棺放入穴中，推入穴孔，古押衙就在此時，倏地出手，他以鋤底迅捷地擊中兩個人的頭部，二人哼了一聲，倒下了。

那是沉重的二擊，沒有破損皮膚，但卻擊碎了顱骨，損傷了腦，永無可能再活了的。

古押衙吐了一口長氣，轉身向着牛車說：

「爲你們二人，我已殺了不少人，不少人爲你們而死！其中有我的徒弟！」

他有些些感傷。但是，他又很安靜，迅速地用鏟撥泥入穴，接着，他取刀割斷了繫兩段樹幹的繩，樹幹潑下了，被樹幹所阻擋住的一大堆砂石散落在穴中，填平，還隆起了大片。

古押衙再利用兩段樹幹，擱了大石條，滾過去，壓在穴上，最後，他把樹幹嵌放在石板間。再砍了一些樹枝放在上面，暫時掩蓋，卽使有人自近處行過，也不會發現，如果大雨，那末，上面鬆散的泥土崩下來，這一角會埋得更深。

於是，他自行駕了牛車而去。

（一〇九）

風塵三尺劍　東方玉

二：廬州道上

況公權堂堂武功門一門之主，被她當面怒叱，居然毫不動怒，陪着笑道：「祁七婆婆，何用生這麼大的氣？」

祁七婆婆怒聲道：「你枉是一門之主，怎好用『百步神拳』隨便傷人，難道你師父敎你練拳之時，沒有告誡過你？」

況公權依然陪笑道：「好在老朽這一拳，祇用了六成力道，這位姑娘傷得雖然不輕，還不至有性命之憂。」

「就這樣，你已經要吃不完兜着走了！」祁七婆婆濃哼一聲道：「若有性命之憂，你況公權就是有一百條命也賠不起她。」

況公權臉色不由一變，勉强笑道：「祁七婆婆，老朽尊妳是前輩，但妳也不能如此損人，老朽好歹也是一門之主，難道還不如一個丫頭？」

「閉上你的鳥嘴！」祁七婆怒聲叱道：「你當她是誰？」

況公權一再被她惡言相向，臉上也有些掛不住了，一張紅臉，漸漸發白，冷笑道：「她左右祇不過是靑衣幫一名副幫主罷了。」

祁七婆婆一陣磔磔怪笑，說道：「況公權，虧你活了這大一把年紀，你眞是越活越回去了，你也不想想看，老太婆幾時說過唬人的話？」

況公權哼道：「難不成她還是公主？」

「也差不多，」祁七婆婆尖笑一聲道：「老太婆現在是靑衣幫的左護法，我答應過幫主盡我之力，保護副幫主，不使她有毫髮之傷……」

況公權聽出來了，祁七婆婆一味的幫着何柔，心中不禁有氣，沒待她說完，衝着道：「如今老朽把她打傷了。」

「就是這麼說，」祁七婆婆點着頭道：「老太婆曾在幫主面前，誇下海口，祇要有人敢碰副幫主一下，他一隻手碰了副幫主，老太婆就卸下他那一隻手來。」

況公權臉色變得鐵靑，冷笑一聲道：「祁七婆婆這話那是要卸下況某的手臂來了？」

祁七婆婆冷冷說道：「老太婆說出來的話，幾時不算過？」

況公權怪笑一聲道：「老朽的手臂，祇怕祁七婆婆未必卸得下呢！」

祁七婆婆一雙水泡眼中，突然精光大盛，望着況公權，冷冷問道：「你是那一隻手使的『百步神拳』？」

況公權右手一伸，說道：「就是這一隻，七婆婆自信能把我手臂卸得下來嗎？」

祇聽「篤」的一聲，祁七婆婆把手中朱漆鳩杖朝地上一插，冷聲道：「況公權，你敢小覷我老太婆？」

她纏着小腳，但走起路來，可進退如風，一下掠到了況公權面前，厲聲道：「老太婆總算認識你師父，但我說過的話，也不能不算，這樣吧，你自斷一指，應應景吧！」

況公權雙目盯着祁七婆婆，暗暗已在運集功力，口中冷聲道：「況某爲甚麼要自斷一指？」

祁七婆婆道：「這是老太婆給你的機會，應個景兒，若是要老太婆親自出手，那你就得卸下一條臂膀來不可了。」

金步嬌低低的道：「大哥，這老太婆是誰，你認識嗎？」

尹劍青道：「不認識。」

他們聲音說得極輕，那知這兩句話，竟然出了紕漏！

祇見祁七婆婆突然轉過身來，喝道：「樹後面是甚麼人？鬼鬼祟祟的數說着老太婆，你們當我沒聽見嗎？還不給我出來？」

（一〇八）

海茫茫　黃思騁

四十：新的工作

「你很害怕嗎？」

「我也不是害怕，祇覺得沒有給人談論的必要。」

「我們每天在這個時候出來，不會有人知道。」

「但是男女一旦有了這種關係，平時的談話和舉止就瞞不了人。」

歐陽豪上前去摸摸她的臂部，說道：「長得眞圓潤！」

奚雲婷盥洗完畢，到牀邊去取衣服，歐陽豪已經穿好衣服，將她抱起坐在自己膝蓋上，還撫摸她的乳房。

「我早就對你說過，一旦做完這件事，便覺沒有多大意思，難道你還不明白。」

「但是不久之後你又會覺得有意思了。」

穿好衣服，他們站在那裡彼此望望，似乎有一種失落的感受。

「我想有十點了吧？」奚雲婷問。

「十一點祇差五分了。」

「啊，時間過得眞快，我應該回去了。」

「怕你母親追問？」

「她不會來管我，不過我也得讓她信任我。」

走出招待所，外面已很靜，連一個行人也見不到。奚雲婷坐在車座上，轉頭望望招待所的招牌，心裡想道：「以後還會到這裡來嗎？」

她回到家裡的時候，已十一點半，她的母親還沒睡，坐在沙發上，一見女兒進門就上上下下打量一番，然後問道：「你今天去甚麼地方來，爲甚麼連個電話也沒有？」

「今天公司加班。」

「我還以爲你跟可蘭在一起。」

「她現在有了男人，還會有興致找我玩嗎？」

「下次加班也該打個電話回家來，免得我擔心。」

「我知道了。」

奚太太心裡雖然懷疑，但又不便過份追究。而奚雲婷呢多少也有點心虛，急忙沖了個涼，就回房睡去了。

現在，她完全冷靜下來，可以運用她的思考力了。她覺得像歐陽豪這樣的男人，作爲一個臨時的戀愛對象是不錯的，長得俊，在性事上也來得幾手。說到其他，這人就一無可取，既沒有了不起的智慧，也沒有甚麼大志，充其量做個公司的低級職員。

（一〇六）

小說

護鏢奪鏢　馬天尼

三：中有美人

那天的天氣好，行走比較容易，雲鳳躲在一處危崖上，向下望去，劍門的羊腸小道，像一條線，人馬在道上行走，彷彿一羣小蟻，在山縫隙內蠕動，一個黑漢，拿了大刀，跑在前邊，蓬車在中，後邊有武士押護，可見嚴重。

雲鳳心想，由中路南下的鏢車，運載的既然是石頭，這一部蓬車裡的，是不是三百萬兩白銀呢？她決定不是，她在江湖上的經驗已很豐富，三百萬兩白銀在蓬車內，走勢一定不同。

一會，人與車已走到危崖下邊，雲鳳忽把身一翻，像一禿鷹，直衝崖下，左腳在蓬車的頂上一踏，人卽騰起，嘩啦一聲，蓬車的頂蓋粉碎，雲鳳回頭一望，蓬車內，並沒甚麼白銀，一個勁裝少女，坐在正中，雲鳳跳登崖上，少女早已跟着追來，一同站在崖邊。

雲鳳笑道：「三百萬兩白銀，變了一個如花似玉的姑娘，妙！妙！」

少女柳眉倒豎，杏目圓睜，嬌喝道：「雲鳳，這和你有甚麼關係？」

雲鳳笑道：「你不要忘記，這裡是川北，在這地區內，甚麼也要管，我不是要獲得你，而是要獲得三百萬兩白銀，我是女人，對女人不感興趣，錢便不同。」

少女的劍一動，便向雲鳳進攻，雲鳳一邊接招，一邊往來竄跳，考驗少女的本領，若是本領不高，踏錯了一步，便要粉身碎骨。

雲鳳的步法精熟，踏出的方位，不差一線，少女也是一樣，劍法純熟，造詣極深，黑漢也凌空跳下，夾攻雲鳳，他一口大刀，招法慣熟，也是武林人物，雲鳳不願和兩人火拼，笑道：「你們押運一個小姑娘前往滇南，我已知道，沒時間再和你們耍下去，到了滇南，再見面罷。」

她的武功絕頂，一邊說，一邊向高的山巒上竄去，仿如小鳥，很快便把兩人放離，暗想，少女身手不凡，要往滇南，隨時可以去，但不必他人押解，可是其中，必有古怪，他的思考力很强，懷疑已中了雷彪的詭計，押運的人馬，三路之外，可能再有一路。

她志在奪鏢，知道沒有重大要得的東西，便迅速的跑往劍閣，和陸小龍會合。這時陸小龍在劍閣，已發現了一隊人馬。

（三）

槍客　高華

卅二：再次携手合作

森仔道：「何止快完，簡直用完了，好兄弟，我們似乎又要再來一次，你們有興趣嗎？」

李榮說：「沒有，我現在揸白牌，生活勉强過得去，相信林石會更加反對，他現在已經是師父了，生活安定，而且還有了妻子。」

森仔道：「那麼祇得我這個光棍[illegible]

林石道：「不過我們有一個條件[illegible]

林石道：「我仍然可以幫你忙的。」

李榮愕然道：「你答應了？」

林石點頭道：「我們都是好朋友，既然森仔已經山窮水盡，我們怎能夠不加援手。」

森仔說道：「還是阿林夠義氣，好兄弟，我們倆人聯手做一單生意吧。」

李榮道：「我們三個是死黨，我不答應的原因，就是希望你不要再冒險，既然林石答應了，我沒有理由一個人退出的，當然也算我一份。」

森仔道：「這樣對勁，我們就是應同甘共苦的。」

[illegible]要身當命抵，卽使我被捕，也不會爆你們出來的。」

林石道：「那就最好，森仔，你心目中有甚麼計劃，不妨提出來研究。」

森仔道：「我們還是刼金舖。」

「那枝槍……？」

「槍仍在我處，一直沒有用過，現在又有用途了。」

林石道：「這次合作，是我們最後一次合作，但鎗要給我，由我做領導人。」

「爲甚麼？你對用鎗忽然有興趣？」

「不是，我祇覺得鎗在我手上不會闖禍，而且可以保險，我可以掩護你們安全撤退。」

金明·海運·百樂·紐約·凱聲·新都·快樂·京都·麗聲·新華·東方·新聲·翡翠·荷李活·亞洲·蘭宮·黃金·娛樂·寶聲·明月
K678091　H702412　5 768721　3 816656　H773496　K666148

港九影院聯合廣告

最後今天　對白粵語　統閩請府　賣身契　明天放映　刀魂　陳星　孟飛　兩大天王　合演

百樂中環售票處：星期日戲院　今天五場　請早訂座　有口皆碑　卻德格拉斯　韋卡薩維斯　兒童不宜　士宜片　魔血　下期大盛獻映：油脂　海運午夜場：滅口

最後三天獻映　十二點三·三點·六點·九點　榮獲八項金像　窈窕淑女　柯德莉夏萍·力士夏里臣　主演　下期特映　華納巨獻　油脂　狂野迷城　主演

日夜六場　人潮湧導　兩院天天加開四點正　軍妓血淚史　色情驚艷花樓翻新　洋洋大觀　明天十點半　新都：放蕩女處　快樂：情色陷阱

滿　今天五場　長天公司創業巨獻　粵語對白　追　李菁　鄭光榮　嘉倫　領銜主演　林建明　余安安　劉丹　出品人李菁　監製羅秋湖　導演羅馬　京都明早十點半　深海科學場

今天五場　嘉禾出品　許氏兄弟　惹笑巨片　一看再看　大有人在　要看勿延　影圈歷史性實座紀錄數字有三部本片包括在內　賣身契　新華今午夜場　陳惠敏　向華強　主演　武打喜劇　紮馬

係人睇過都讚好　今天五場　火速購票入座　翡翠荷李活加映午夜場　五毒　張徹導演　新人過招　清脆玲瓏

今天五場　請早　最佳電影　最好配搭　最新橋段　五毒　張徹·導演　民樂今天　天龍八部　口碑載道越映越旺

金門·樂聲·皇后·皇都·嘉禾·利舞台·倫敦·影都·國都·文華·明珠·總統·華盛頓·金冠·家華·大華·華聲·龍華·恒星·油蔴地·福星·麗華 K921958·英華 K211655·寶石 K657716

滿　今天五場　長天公司創業巨獻　粵語對白　追　李菁　鄭光榮　嘉倫　領銜主演　林建明　余安安　劉丹　出品人李菁　監製羅秋湖　導演羅馬

八百萬一開！　第三週：今天五場　嘉禾許氏一年一部狂笑喜劇　賣身契　鄒文懷監製　許冠文導演　嘉禾午夜場：紮馬　嘉禾廉價早場：香港艾曼妞

倫敦日夜五場　辟尼波特　七彩巨片　桃李滿門　影都五場請早　哥倫比亞賣座片王　第三類接觸！　國都日夜五場　南國發行　香艷巨片　蜜棗甜蜜蜜！　利舞台：世界奇技大觀　明影都十點半：妙想天開發橫財

劇碰亂撞　好得人驚　今天五場請早到　賴恩奧尼路　文華早場江湖奇俠　午夜場映虎豹兄弟　明珠午夜場映文素臣

好評　編導演俱佳　娛樂豐富　好片佳作！　李察波頓·羅渣摩亞·李察哈里斯·哈地克魯格·史超域加蘭格　野鵝敢死隊　華盛頓：今午夜場　爆炸海神號．　金冠　明早　鐵胆神龍

大滿特滿今請早　歐洲公司發行科學幻想巨片　大衛卡拉甸　驚人傑作　「死亡賽車」大主角　死亡運動　科學武器　前所未有　殺人詭計　層出不窮　激光神槍威力大

今天大盛聯映　李菁　鄭光榮　嘉倫　林建明　余安安　劉丹　領銜主演　粵語對白　最具爆炸性！　追　狙殺伏擊　騎刼越獄　好够刺激　追殺！追捕手！神探殺手　門扭六壬　明早場　龍華：綠帽唔怕戴．　恒星：冷面虎　油蔴地：拍案驚奇．　福星：李小龍傳奇．

狂滿第三週！　許氏兄弟一年一部狂笑大賣　賣身契　熱門題材·笑料新

工商晚報　分類廣告　銷數廣　效力大　收費廉
每段大字四個，小字三十四個，每天二元，（日晚聯刊，每天四元），醫藥類每天三元，不折不扣，以四段爲限（聯刊不在此限）
涉及法律性廣告，須携同身份証
洽刊處
（一）中區[illegible]利源東街八號地下　電話：二式五四九五．二式壹式三八
（二）灣仔分域街十八號本館廣告部　電話：二七九三零七．二八零七零八
（三）德輔道壹零零號東英大廈式零壹室生記報攤處
（四）旺角荔枝角道廿二號東興大廈生記報攤處
（五）油麻地上海街三壹九號老寶公司
（六）九龍城周生生珠寶金行有限公司（太子道四三式號）
（七）青山道周生生珠寶金行有限公司（青山道三式六號）
（八）油麻地周生生珠寶金行有限公司（彌敦道二式一號）
（九）旺角周生生珠寶金行有限公司（彌敦道七零七號）
（十）深水埗周生生珠寶金行有限公司（大埔道四十七號）
（十一）紅磡周生生珠寶金行有限公司（蕪湖街九十九號）
（十二）佐敦道周生生珠寶金行有限公司（佐敦道三十七號L）
（十三）荃灣周生生珠寶金行有限公司（荃灣青山道一九九五號C）
（十四）元朗周生生珠寶金行有限公司（元朗青山道八十七號）
（十五）觀塘新區第二十六座十七號中華書行

商業
提防假冒　中聯　搬屋　黃有主理　1958年創業　請認老字號　5-627922　5-628973　3-632345　3-333532

租售　九龍城
城南道46號A四樓四佰呎新裝修吉售十三萬八仟K三七八二六五洽

招租　中區旺舖
堅道城皇街華賢坊東冠南大樓地下四百餘呎平租交吉水電齊⑤[illegible]

啓事
呼籲啓事
因查我劉陽旅港同鄉，高蔡君夢熊等四人，對事君芋農邀同申請執照向，於本年七月九日，君同鄉磐明棄權，又傳出昌福等十人，聯名退兩會員登記．至於高黃君，登報於本年八月十六日召開會員大會，與會人數，必不足法定．對會務開展，勢難推行．用是顧請高黃兩君，本着堅忠團結，脅重民主，犧牲成見，收拾殘局，有利類焉。
潘啓文　宋湘儲　陳和欽　李禹文　同啓
中華民國67年八月18日

聘請

男性文員
大機構請男性文員刻苦耐勞具上進心責任感爲合經驗不拘新五百五十元起備履歷電話寄本報信箱W[illegible]五號．

招生
國際中醫藥研究學院
本科班　內科班　針灸班　函授班
學員八月廿二開學逢星期一至五晚間臨醫藥由名醫主任教授指導臨床實習．院址：九龍彌敦道二五二A四〇二室由五打老道上樓．電③三〇三八二八　院長：江濟時

醫藥
虫
彌敦道579二樓毛文輔（生蟲生癬．帶黃卽知）

如蒙惠刊本報廣告　日晚　請電 H 二二七九三〇七　三二五四九五

晨市大幅調整 普遍低價收盤

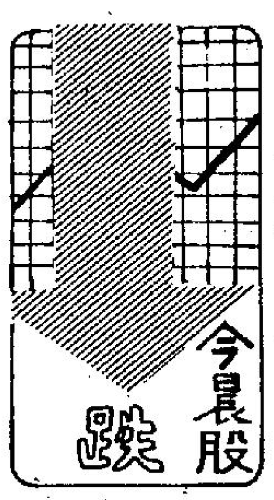

股市在上週猛然升上六八〇之後，今晨經過兩日冷靜之後，出現較爲明顯的獲利回吐，一般股份都見低落多個價位，且以低價位收市。開市之初，一般股份尚見能以上週的收市價成出，但旋即在賣盤增加的情況下，而見成價向下低挫，中段時候指數已見低跌六點餘，雖然在十一時十分左右，曾見穩定，但此一氣勢，極爲短暫且微弱，未能扳起既倒的晨市，終於在小回穩之後，又被賣盤壓力所迫使而低挫，致收市，幾乎可說全面處於低價位易手。交投則仍見暢好。

十一時恒生指數報六七三·二九，較上週的六八〇·二二低挫六·八三。

晨市出現較大幅度的回挫，主要是獲利回吐所使然，據市內經驗的人士指出，在恒生指數上週升上六八〇之後，一般熱門股份都已見升上極高的價位，在短短的一個多月之中，已獲得頗大的利潤，出現收割的情況，是可以理解的，他們認爲，不斷的上揚，對股市的發展確實並非好事，如今出現回吐，若能夠使獲利貨比較大量的消化之後，市道的發展會是較爲有利的。樂觀派人士則仍然相信市況在調整後的發展仍屬向上，而此次調整，相信不會低跌過甚，他們認爲指數不會低破逾六五〇。

對於今晨較急激的低挫，據資深的經紀說，除了獲利回吐的原因之外，主要是銀行利率的問題，外滙銀行公會將於週四例會，利率問題會是主要的討論對象，而日來市內已傳出會加息，故此今晨比較令市內人士躭心的是加息的消息，而且，一般淡家要利用此一消息以圖做低大市的意念。

在今晨的交投中，即將派息的滙豐銀行，初成上週的收市價廿二元二角，而終以廿一元五角與七角交投，收市成廿一元七角，恰和一度成十八元二角，而終成十七元七角收市，低挫三角，和黃亦低至六元七五收市，置地收十二元四角，長實由十五元低至十四元四角收市。

恒生中午指數
六六五·六八
跌一四·四四
金銀綜合指數
五八〇·九九
跌一七·五〇
金指數
五八四·三七
跌一八·八〇
銀指數
六二八·〇三
跌一五·八四

遠東中午指數
三二四四·〇八
跌一〇三·五九

上午交投總額

香港：	44.960.000元
九龍：	1.400.000元
遠東：	88.110.000元
金銀：	70.280.000元

日元升值造成惡果 國內經濟勢將受害

財經界躭心工業貿易發展

日本財經界人士認爲，最近日圓升值，估計不會構造國內經濟惡化。據指出，日本出口的競爭能力將受日圓升值的壓力，而導致出口勢態有多少的轉變。

儘管去年世界性經濟衰退和日圓急劇上升，但日本的出口貿易卻上升百分之十一點七；而今年首三個月的出口數值更上升百分之三點八。由於日圓升值，若採用日圓作爲計算單位的，價值便出現下降，但每年平均的下降率不會超過百分之五；相反，採用美元作爲計算單位，價值就上升百分之七點三，結果，以美元結算的貿易額共八百四十六億三千萬美元，增加百分之十九點九，以這個比率來觀察，出口價值仍在上升中。

日本貨出口仍十分活躍，主要有多個因素：第一，美國是日本最主要的出口市場，而美國經濟正以穩定的步伐發展，去年美國國民生產率爲百分之四點九；第二：日本國內的消費能力下降，對增加出口形成一股壓力；第三：儘管日圓大幅上升，對出口競爭這方面不致被削弱，舉例說，以美元計算單位的出口貨品，在一九七七年增加百分之七點三，而美國貨的批發價亦同時增加百分之六點三，由此可見兩者差距甚少，而日圓升值對出口影響未構成威脅。

較活躍的日本貨出口，大致可分爲三大類：第一：貨值和數量同時激增的有汽車、鐘錶、相機、機器。第二：數量增而貨值不變的是那些在國內市場銷售較弱的，在出口貨價方面無法提高，唯有提高出口來彌補貨值的下降。這類貨品包括紡織品、化學產品及金屬品。第三：貨值增加而數量減少，例如彩色電視、造船等。

從表面上看，日本出口地位相當強勢，但實際上在不同行業中，對日產品出口差別很大。

圓的升值，各類貨品的出口競爭力都受到一定的限制或起了相應的變化。按出口增值率計算，貨品大致可分爲五大類：第一、非常活躍的貨品有汽車、彩色電視、科學儀器、相機、顯微鏡、電子設備、零件、電器用品等。由於日圓升值，這類貨品大多數轉爲以美元計算，它們有幾個特點：一、比較高的科技產品，二、服務方面較其他好，如準時交貨，服務快捷的名牌產品。第二、活躍的出口產品如重型電機、工具、磨打、起重機、吊車等。由於日圓升值，令生產率祇維持在一般水平，由於它們對外競爭能力削弱，很難有較大的發展，尤其是發展中的國家很容易推出這類產品競銷。第四、逐步衰退中的產品，如縫衣機、紡織機械、藥品、農業化學品、紡織品等。第五、衰退中的出口產品有：金屬產品、塑料製品、工業用化學品、錄音機、黑白電視等，國外市場對這些產品的需求量減少，日圓升值及發展中國家的競爭加速了它們的衰退。

日圓的升值，直接有利於發展中國家，將增加它們的出口競爭能力，今年三月的數字指出，[illegible]業產品較其他爲低，在市場上有一定的競爭能力。

日本政府及財經界人士一定要注意調整出口產品的動向，基本上有三大問題：第一、製造新產品出口，以代替不合用的舊貨，發展這方面極爲重要，能維持日本成爲貿易穩定上升的國家。新產品應傾向於新發展、新技術製品，如電腦、電子爐等品，這些製品有一定的銷路。另一方面可減少其他方面的競爭；第二、增加海外的投資，很多企業家都考慮在海外設廠投資以減少成本，特別是日圓升值以後，再加[illegible]潤。第三、工業改革，財團應該減少對這些產[illegible]變其出口貨物種類，製[illegible]

股市近期瘋狂上漲 雖有消息值得研究

談股

（夏明）

近期大市跡近瘋狂，投資者、投機者，大中小戶俱齊齊落行，成交額竟達四億元，這實在是不可思議的發展。據市內人士指出目前出貨者大都是一般大戶，而入行者是一般盲從的散戶，這實在是冒險一點的，筆者實不忍在此潑冷水，相信各位也不能會忘記七三年的「教訓」吧！以目前大市狂升之勢，及唱反調，但實際而言，一般經濟專家及社會權威人士均對本港經濟進展抱存觀望態度，有些甚而表示悲觀，而確實本港出口貿易似有顯具下降跡象，在這般形勢之下，股市狂升似乎難有強力之支持。

在較早時期，筆者曾在本欄指出恒生指數六百五十點是一個重要的阻力綫，然而這條阻力綫在近日的瘋狂衝刺之下已經衝破了，同時市內人士均一致認爲八百點已在望，但個人對這種樂觀的看法則抱存保留態度。因爲大市自五月中恒生指數五百五十點轉眼上升至目前的六百八十點，上升一百三十點，幅度達百分之二十三。在過去三個月，股市上升由小幅晉而至大幅度，而上週四及週五，平均每天成交現已超達四億元，成爲有史以來最高成交額，由此可見投資者又被此股狂潮沖昏了，但值得一提的是在上週四及週五，大戶落行掃貨者少，出貨則非常踴躍，然而散戶卻瘋狂入貨，其中以地產股份爲然，在此希望一些盲從跟風者提高警覺。

股市經濟版

近期股市連連大升，實際是人爲之內在因素所使然，大概可分爲四項：

㊀地產市道持續向好——在過去一般人士指出政府「居者有其屋」計劃會打擊地產市道，然而此項計劃推出不單沒有影響私人樓宇的市道，反之許多私人屋邨開盤即能迅速售罄，諸如荃灣花園，德福花園，薄扶林花園等，影響所及，地產公司的利潤大幅增加，而本港上市之公司，以地產公司爲多，連帶影響地產股份成交及價位增加及上升，遂形成一股推動力量，其他類股份亦被帶好。

㊁大財團蠢蠢欲動——在過去大財團利用巨資集中造好個別股份，推動大市過高，想各位不難忘記九龍倉，長江實業，新鴻基地產，均益倉等，每次都是個別漸進方式，使該等股份逐步推高，吸引中散戶跟進，但上週四及週五則見他們大量出售，入貨者多以小戶爲多，這實在危險，筆者以爲目前股市已踏入行人止步的階段了，各位提高警覺。

㊂政治因素——地產市道創高價紀錄，使人聯想起本港政治因素穩定，遂能吸引地產商投資，同時中共方面更揚言貸款興建地下鐵路，及在靑衣島建廠，這一連串的舉動都予一些敏感人士穩定的感覺。

㊃港幣下跌——因爲近期港幣大幅度下跌，港人爲着保值起見，遂將手上現金購入股份，一方面可以收息保值及獲取賺價的利潤，而近週來市內瘋狂之態便可以說明一二了。而實際上，存款利息實不及股息高，投資保值已是最理想不過的了，但藉得注意一點的是在選購股份之時，實宜採取審愼的態度，不可盲從跟風。

筆者以爲目前投資應以一般息口高的股份爲選擇對象，諸如航業股及製衣股等，息口要在七厘以上才可考慮，因爲港幣下跌之勢未止，投資股份保值是值得推薦的。

上午金融行情表（八月廿一日）

銀行同業拆息		五厘六二五	
（九九K金價）		（去息1·20元）	
收市	1163·0	開市	1155·7
最高	1163·5	最低	1153·5
（美鈔）		（美電）	
最高	4·780	最高	4·718
最低	4·703	最低	4·712

（歐洲金價）	
倫敦（每安）	211·75美元
瑞士（每安）	211·25美元
巴黎（每安）	208·73美元
（英鎊）	
倫敦轉讓鎊	1·9430美元
美告老士鎊	1·9475美元
（雜幣）	
日元（每萬計）	247·00
新台幣（每千計）	132·50
菲幣（每百計）	59·50
新加坡大紙（每元計）	1·95
西德馬克（每百計）	234·30
法國法郎（每百計）	109·00
瑞士法郎（每百計）	289·00
荷蘭（每百元）	216·00
加拿大紙（每元計）	4·15
澳洲元（每元計）	5·40
正鎊（每鎊計）	9·40
葡幣（每元計）	0·92
人民幣外滙牌價出價	36·11
港幣實際滙率指數（上週六）	96·5 升0·8

美元彈升金價偏低 港金報順跌近十元

金融

【本報訊】今晨外圍行情休息無報，金市前市尾滙爲一一六五·五。經過持續多時瘋狂上漲的金市到這週已轉風了，創造了歷史新高價後而急轉直下，漲銳退速，造成極大的波幅。這週最高價是週二成一二四二·五，最低價是週六成一一六四·五，整週波幅大至七八元，這週末收市價（一一二五·五）與前週末收市價（一一八六·九）比較跌幅爲二二·四元。

至檢討國際金市的「市軌」，在一百八十五美元關突破，在短促時間中而造創歷史新高價，倫敦正式掛牌定價最高達二二五·七五美元，在這廿美元以上的直綫上昇，到了這週才作首次回市，比起七三年中東石油問題時金價狂升的勢更銳，市勢之强勁，顯示出投機性的力量比當年強大得多。但到了這週，美國市場的「淡倉家」亦已紛紛出籠。故形成漲銳退速的市勢，這是市場現實反映出金市近期的昇勢實在是昇得過速形成位高勢危而回挫。因此以「市軌」來說，金市已轉風了。祇要美元能站得穩的話對金市是會趨低的。

今晨開市報一一六三·〇，最高報一一六三·五，最低報一一五三·五，收市價一一五五·七。息價訂去息一·二元，上牌現貨交收共七百両，公價定一一五五·〇，收市價比前市跌九·八元。今早雖然外圍無報，但人心仍弱，差不多以低價收市。

美鈔報跌，大鈔報四·七〇八，普鈔報四·七〇三。美電最高報四·七一八，最低報四·七一二。

日元報順，大紙報二四七·〇，細鈔報二四六·〇。新台幣報一三二·〇。西德馬克報二三四·八〇。法國法郎報一〇九·〇。瑞士法郎報二二六·〇。

金市趨勢如何？目前主要關鍵，仍是美元的動向，與此同時，最近美國總統卡特的聲明對處理美元的措施，亦係與美元有連帶關係者。誰都曉得，久沉的美元，是美國對外逆差數字巨大，日積月累帶來的惡果，甚麼收緊銀根，提高利率之類家常便飯的反通貨膨脹的措施，可以肯定說不是治標的辦法，何況卡特總統過去對全面經濟措施素來不爲世人所信任，因此任由這次他表示如何的强硬處理，但市場反應卻忽冷忽熱，這是人心的一種現實顯露。

工商晚報今晨股市報價表

類別	股名	最高價	最低價	收市價
銀行類	滙豐銀行	22.00	21.60	21.70
	大華銀行			
	友聯銀行	9.15	9.00	9.10
	恒生銀行	179.00	175.00	175.00
	海外信託銀行	4.40	4.15	4.15
	東亞銀行			
公用類	九龍電燈	34.00	33.25	33.50
	九龍巴士	5.55	5.45	5.50
	中華巴士			
	中華煤氣	29.60	29.20	29.50
	油蔴地小輪	40.50	39.00	39.75
	香港電燈	7.10	6.80	6.80
	香港隧道	11.40	11.00	11.30
	地下鐵路債券			
	電話公司	37.00	36.50	36.50
倉塢類	九龍倉	38.00	35.50	37.00
	九倉債券			
	九倉七厘七五債券			
	九倉認股權	120.00	110.00	110.00
	安全貨倉			
	均益倉	23.60	23.10	23.40
	中華造船廠			
	亞洲航業	5.50	5.40	5.50
	東方貨櫃	4.325	4.25	4.25
	寶順			
	僑德船務	4.10	3.825	3.825
	興富			
	新潮廠			2.15
	會德豐船務（A）	4.30	4.275	4.275
	會德豐船務（B）			0.42
	萬邦航業			4.00
	萬寶航業			
	聯達航業			
	華光航業	3.85	3.80	3.825
工商投資類	和記黃埔	7.05	6.75	6.75
	和黃優先	1.03	1.02	1.02
	怡和公司	18.30	17.70	17.70
	會德豐（A）	3.825	3.60	3.625
	會德豐（B）			
	太古洋行（A）	10.20	9.90	9.90
	太古洋行（B）	1.90	1.87	1.87
	仁孚	1.36	1.32	1.32
	立興	4.65	4.60	4.60
	永安人壽	2.25	2.175	2.25
	和寶			
	茂昌眼鏡			
	怡和債券			
	怡和實業			
	邵氏公司			4.70
	連生			
	萬邦投資			
	星島報業			8.40
	南華早報			
	聯邦（A）	2.85	2.80	2.80
	聯邦（B）			
	王集團			1.50
	紅寶石			
	佛立斯	0.235	0.225	0.225
	莊士集團			1.95
	港機工程			
	港九工商企業			
	英之傑			
	森那美	2.875	2.80	2.875
	碧瑤金礦			
	寶光	2.85	2.80	2.825
	橡膠信託			
	太平洋証券			
	亞洲保險			
	怡和証券	9.10	8.85	8.85
	香港財務			
	普通東方			
	美迪臣証券			
	新鴻基証券	3.10	2.95	2.95
	隆豐投資			
	大衆國際			
	聯合企業	7.60	7.50	7.50
	容文			
	輝百美			
地產類	置地公司	12.80	12.40	12.40
	新世界發展	3.00	2.80	2.925
	太古地產	4.70	4.475	4.475
	大昌地產	2.475	2.325	2.35
	大生地產	2.375	2.275	2.275
	大寶地產			
	力士地產	0.98	0.95	0.95
	太古昌發展			
	永泰建業	5.50	5.20	5.20
	永昌盛			
	永達利企業			
	裕興			
	四海地產	2.45	2.30	2.30
	合和地產	6.05	5.80	5.80
	和記地產	12.70	11.70	11.70
	自由發展			
	志正國際			
	昌生興業			
	兆安地產			
	兆景辟			
	長江實業	15.00	14.40	14.40
	利安地產			

類別	股名	最高價	最低價	收市價
地產類	利豐地產	1.00	0.96	0.96
	利興發展	1.76	1.64	1.64
	世界發展	1.37	1.29	1.29
	好世界投資			
	香江物業投資			
	宇騰地產	2.825	2.70	2.70
	明輝發展	1.17	1.09	1.09
	龍珠島			
	金山地產			1.76
	金聞發展			
	金祐地產			
	美漢企業	1.56	1.53	1.54
	啓德置業			
	啓明建業			
	財務地產	0.77	0.75	0.77
	新鴻基地產	12.00	11.40	11.40
	協成行			
	新安置業			
	嘉年地產			7.05
	恒生工業地產	0.48	0.46	0.47
	恒隆地產			7.00
	莊士發展			
	城都地產	1.78	1.69	1.69
	南太平洋			0.75
	海南發展	2.60	2.575	2.575
	萬生	0.58	0.54	0.54
	國大地產			
	國際實業			
	華光地產	1.61	1.55	1.56
	華信地產			0.70
	華美置業			
	華厦置業			1.15
	銓利置業			0.72
	博富臨	1.58	1.50	1.50
	富輝企業			
	嘉浦地產			
	建煌新記	1.38	1.26	1.26
	夏利文	1.08	1.06	1.06
	夏利來置業			
	廖創興	1.90	1.83	1.83
	順福企業			
	捷聯企業	2.925	2.75	2.85
	統一機構			1.70
	漢國	1.02	0.98	1.02
	遠東發展	2.10	1.98	2.025
	泰盛發展	1.69	1.64	1.64
	信託公司（A）	3.85	3.825	3.825
	信託公司（B）			
	聯益發展			
	聯興盛發展			
	廣聯企業	0.86	0.78	0.78
	偉華企業	1.24	1.21	1.21
	偉益置業			
	模漢置地			
	廣君（除淨）			6.80
建築類	大新公和	3.425	3.375	3.375
	安達臣集團	4.60	4.45	4.45
	青洲英坭	24.40	23.80	23.80
	保華	2.575	2.55	2.55
	新昌	2.60	2.50	2.50
	海港工程			
	熊谷組			
	信昌	3.35	3.30	3.30
製衣類	安泰毛織			
	長江製衣	9.30	9.20	9.30
	怡南			
	南聯實業	3.60	3.525	3.525
	南聯和記			
	南豐紗廠			
	南洋紗廠			
	南海紗廠			
	裕泰針織			
	眞善美製衣	3.05	3.00	3.00
	會德豐紗廠			
	新馬製衣			15.00
	梅眞尼			
	麗新製衣			
	鱷魚恤	3.00	2.70	2.95
酒店類	大酒店	17.60	17.30	17.30
	山帝國酒店			
	永高酒店			
	百樂酒店	1.43	1.42	1.42
	美麗華酒店			26.00
	海港公司	26.80	26.00	26.80
	凱聯酒店	3.70	3.60	3.60
	城市酒店			
百貨及其他	大利			
	永安公司			
	先施公司			
	周生生			1.69
	瑞興公司			
	連卡佛（A）			7.20
	生力啤	12.60	12.40	12.40
	聯合汽水			
	屈臣氏	7.60	7.40	7.45
	海化大同			
	煤氣股權			
	南順			
	怡南			
	建生			

美元反覆影響市勢 債券上週榮辱互見

港元債券成疏牛皮靠穩

世界債券市場上週表現榮辱互見，成交量則仍然維持在低水平。美元在外滙市場上繼續呈現反覆，週初兌其他主要貨幣再度創下近期的低紀錄，兌瑞士法郎低至一點五六，兌西德馬克爲一點九二，而兌日圓更創下一八二的戰後低點，在後半週，美國總統卡特曾要求提出方法挽救美元，及美國財長在參議院表示不久將提出阻止美元下跌的方法。兩項消息曾對美元產生若干程度的刺激，美元遂一度回升。但一般分析家認爲卡特總統言論缺乏具體建議，美元再遭拋售回跌。

美元固定利率債券上週報價回順，利淡因素除了美元表現疲弱外，利率將進一步上揚，亦打擊市況。最近，美元繼續下挫及商業貸款增加關係，美國聯邦儲備局有意將目前的目標利率增至八厘，而近兩週，歐洲美元存款利息亦見有提高的跡象，對固定利率債券有不利影響。幸而，最近甚少新債券上市，對市況並沒有做成較大壓力。另一方面，一些分析家則認爲利率將到頂點，現時是購買固定利率債券的時機，因此，一些質素較好而息率高的債券便成爲吸購對像，市況因而欲跌還穩。上週各類債券普遍報低四分一點，表現較好的是西敏寺銀行九厘，八六年到期的新債券，上升八分一點，爲一零二點二五，創下近期的新高價。而做價較差者是澳洲政府的債券，下跌四分三至一點子。這點可能與最近該國政府的經濟措施有關。星期四市場收市後，美國聯邦儲備局宣佈前週銀根數字，M1增加六億美元，M2增加二十一億美元，估計該局將再收縮信貸，短期利率上漲，對固定利率債券有不良影響。

浮動利率債券表現參差，大部份作輕微上揚，成交仍頗爲疏落。美國及歐洲美元存款利息將繼續上漲爲利好因素，最近一些債券更改半年利息，比上次增加多達厘半至二厘，新利率皆遍在九厘二五或以上，由於利率吸引，刺激債券報價上升八分一至四分一點。表現較好的有哥斯達尼加政府八五年到期的債券，最近已升回一零零的水平，比今年新上市的九八點五，回升達一點五。而其他短年期的浮動利率債券亦超過一零零點。不過，由於近兩月來，有較多的浮動利率債券推出，而且質素及條件較低，對市場仍留下不良影響，加上利率將在年底至明年初到頂，年期較長的債券仍非投資對象。

西德馬克債券上週繼續上揚，成交頗爲活躍。除了技術性調整外，美元兌馬克持續下挫，及西德國內債券報升，亦是利好因素。國內債券上升一至兩點，是由於西德政府成功地推出總額約三十億馬克，年期由三年至六年的債券。歐洲馬克債券亦上升半點至四分三點。荷蘭一間零售公司上週宣佈發行六千五百萬馬克，息率五厘七五，年期五年的債券，該公司曾一度延遲發行，及後見市況轉佳，才改變主意，依照原定計劃進行；此外，挪威一間石油公司亦宣佈發行一億五千萬馬克，息率六厘，年期十年的債券，可作對近期市況的試金石。

馬克可轉換債券表現榮辱互見，雖然日圓在外滙市場兌馬克仍保持堅穩，但一般人估計日圓將難像過去數月大幅度上升，因此除了一些債券受股價上升支持外，出口公司的債券做價下挫，尤以三洋電器，三厘半息率，十年期的債券，做價爲九六，創下近期的新低點。新上市的村田製作及麗確相機，做價亦見低挫。由於新債券表現不如理想，及發行數量較前爲多，投資者對認購可轉換債券的熱潮已比前大爲減縮。上週，日本一間製造電子計算機的公司宣佈發行四千萬馬克，息率三厘半，年期七年的轉換債券，由於該公司出口比重較大，加上該行業面臨業內劇烈競爭，故投資者反應平平。

日本國內債券市場方面，雖然日圓兌美元一再創下新高點，但回吐壓力不斷湧現，做價下挫，除了外資拋售外，國內銀行爲了預備資金去認購政府債券而售出獲利貨，亦是利淡原因。此外，最近發行新債券數量較大，市場一時難以消化。上週，亞洲發展銀行宣佈發行歐洲日圓債券，總額爲一百五十億日圓，息率五厘半至五厘七五，年期爲十年，此爲今年第一種歐洲日圓債券，亦是有史以來第三種歐洲日圓債券，息率與其他兩種相若，但因現時日圓債券不大受歡迎，因此，認購並不熱烈。

港元債券上週牛皮靠穩，成交疏落，雖然港元兌其他主要貨幣低跌，引致較多投資人士改買外債，但現時本港息率未見扯緊，銀行同業拆息低至四厘半水平，債券做價保持前週水平。

債券投資·新桂

上週債券價格

	息率	年期	開市價	收市價
美元債券				
澳洲政府	八厘	八二年	九八	九七點二五
歐洲煤鋼	九厘	九三年	一〇〇	一〇〇
東京銀行浮動利率	八厘半	八四年	九九點二五	九九點二五
西德馬克債券				
挪威政府	四厘三七五	八三年	九五點五	九六
亞洲發展銀行	五厘半	八八年	九四點二五	九四點五
日新製鋼	三厘七五	八六年	一二八點五	一二八點五
日圓債券				
世界銀行	六厘八	九二年	九九點八	九九點五
瑞典政府	六厘三	九零年	九七點二五	九七
港元債券				
置地公司	七厘二五	八五年	九四	九三點五
		八五年	九三點五	九三點二五

五洲集團附屬機構
景龍金號
□買賣期金歡迎新戶
□按金特平多少無拘
□小額投資致富之道
本號代客買賣黃金，快捷妥當，歡迎短線及長線投資，手續簡便。專人報即日黃金行情及外匯金價走勢。資料齊全，歡迎電詢。
總行：香港皇后大道中十六至十八號友邦行1202室
電話：5－252031（十線）
分行：香港德輔道中18號大新行14字
電話：5－458768（十線）
分行：香港德輔道中173號先施大厦706室
電話：5－456210（四線）
資料研究部
電話：5－458768

倫敦以航巴士遇襲 新進巴解頭子所為

一名恐怖分子被手榴彈炸死 一空姐死亡及至少九人受傷

【貝魯特廿日路透社電】此間認為，今天在倫敦發生的襲擊以色列航空公司巴士事件，是一個巴勒斯坦極端主義組織的新領導人上台後的第一炮。相信該組織去年曾策劃騎劫一架西德航機前往摩加迪沙事件。

該組織名「巴勒斯坦人民解放陣綫」，是一個激進派，是由主流派分裂出來，原由哈達德領導。據說哈達德已於上月在東德醫院死於癌症，後來在巴格達下葬。

一位熟識巴勒斯坦極端主義組織活動的阿剌伯外交官說，哈達德的接班人已接管該組織的權力，並且把該組織的活動「搞得有聲有色」。

【倫敦廿日美聯社電】蘇格蘭警場報告說，配備着機關槍及手榴彈的阿剌伯恐怖分子，星期日襲擊了一輛在倫敦的歐羅巴酒店門外載運機員的巴士，有一名空中小姐死亡，及最低限度有其他九人受傷。

蘇格蘭警場說，當以色列航空公司的職員開槍向襲擊者還擊時，有一枚手榴彈在一個恐怖分子的面前爆炸，這名恐怖分子當場被炸斃。警方推論說，這名恐怖分子是在還未將手榴彈擲出時被擊斃的。

有三名警探自警車躍下，拘獲了另一名酒店附近的街道逃走的恐怖分子。他被上了手銬和被拖着走，他邊走邊叫。

警方說，他們正在緝捕其他三名相信與今次襲擊事件有關的男子。

以色列大使館發言人說，這是以色列人在倫敦街道上受襲擊的首次。

當時有許多於星期日在良好的夏季天氣中，在倫敦的街道上散步的人。據目擊當時情形的人說，他們看見有數名持械男子「他們全都是皮膚黝黑和有中東人的樣貌」的在歷時兩分鐘的血腥襲擊事件中四處奔跑。

【耶路撒冷廿日合眾國際社電】以色列總理比堅譴責恐怖分子星期日在倫敦襲擊以色列航空公司的機員的行動說這是「野蠻的罪行」。拆彈專家曾使在以色列境內的三個爆炸嘗試失敗。

他在辦公室外對記者說：「迄今為止，對於此類殺害男女生命的嘗試，迄無法找到適當的人類辭彙可加以形容，這是一項野蠻的罪行。」

巴解的激進組織宣稱以色列航空公司的巴士被襲擊的事件，是他們所幹的，當時這輛巴士載有廿一名該航空公司的職員。有一名空中小姐被殺害。恐怖分子亦有一名斃命。

運輸部長梅耶其後在政府電台於被詢問會否加強保安措施時說：「不錯，將盡一切辦法。」於被問及他會不會說出這些新措施是怎樣的時候說，「不，決不宣佈出來。」

以色列航空公司的總經理賀德說，英國當局曾屢次拒絕准許以色列保安人員攜帶武器。

伊朗戲院大火近四百人死亡 反對派否認縱火 電台宣佈哀悼日紀念死者

【德黑蘭廿日法新社電】伊朗反對派領袖，今日一致否認昨晚在阿巴坦的戲院大火，是他們所為，該宗慘劇中，有三百七十七人喪生，同時他們強烈譴責那些縱火者。

宗教及政治離心分子俱強調，他們與大火事件沒有關連。

伊朗最高精神領袖馬達利稱，他得悉慘劇後感到震驚。他憤怒指責那些對這行動要負責的人。

在德黑蘭，右翼民族黨領袖柏斯克布稱：「我感到震驚，我不知道誰人可作出此行動。」他是伊朗國會下院的一名反對派代表，最近並脫離該國唯一的合法政治組織。

社會宗教領袖阿麥，一名下院反對派議員，認為大火是意外，而不是一次「恐怖活動」。

【德黑蘭廿日美聯社電】德黑蘭電台宣佈全國哀悼日，以哀悼在阿巴坦戲院大火中喪生之三百七十七人。

阿巴坦警察首長拉斯美軍說：「戴上不同面具及聲稱為伊朗革命而戰鬥的人，煽動者及破壞者要對該種懦弱及不人道的行為負責。」他並沒有指名某一組織。

偵查人員稱，他們懷疑縱火犯是反對國家宗教改革的回教反動分子。

法拉泉后命令古士塔夫總督至南美斯會晤死難者親屬，及協助他們。

總理阿穆斯加對工人代表說，大火不能阻止政府推行其改革政策。

警方稱，戲院之唯一出路被鎖，這原是一種反恐怖分子措施，但因而困着那些呼救無援的人群。

一名生還者稱，很多人被踐踏至死。當局謂，約廿至四十人能逃出。

警方稱，縱火者在戲院周圍傾倒汽油，跟着點火。

搜索更多罹難者之行動今日仍繼續進行，大部分死者遺體被燒至難以辨認。

地處波斯灣北端之煉油城阿巴坦，晚上是很熱的，人羣時常走到戲院內以逃避酷熱的天氣。

風姐肆虐南韓 廿一人死亡 得雨水十吋

【漢城廿一日合眾國際社電】南韓政府今日稱，風姨「卡曼」在登陸與消散之前，在南韓造成至少廿一人死亡，降下十英寸豪雨。

據當局稱：四人失踪，財產損失估計約為三百萬美元，風姐於週末襲擊南韓，阻斷交通及通訊。

風姨又造成漢城及其他各地，三千多人無家可歸，各省份有許多段公路與堤壩被沖毀，龐大地區的稻田被雨水淹浸。中央防災難指揮部作上述透露。

但是這股颱風，迅即失去力量，及在昨日下午吹入該國的中部時，變為一股熱帶風暴。

受打擊最大的是韓國中部的昌北地區，在不及四十八小時內，獲雨水十英寸。

昌北地區有十一人死亡，他們包括有一家四口，昨日上午山泥傾瀉

巴勒斯坦地區 遭以戰機轟炸 似為報復巴士被襲

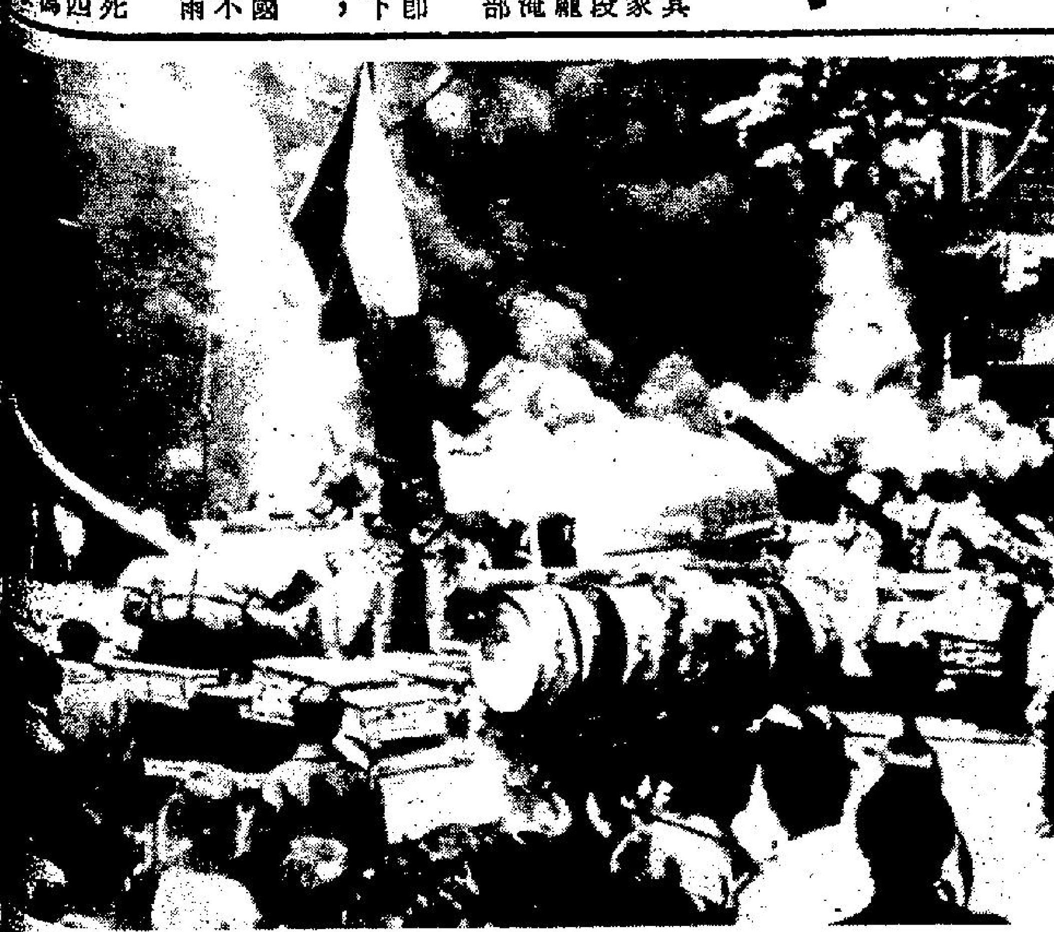

十年前蘇俄軍隊入侵捷克，坦克車在布拉格橫行，學生英勇對抗，揮舞捷克國旗。（美聯社）

西德丹麥邊界附近 北約組織四國 六萬部隊演習

【比利時卡斯圖爾廿一日路透社電】北大西洋公約組織盟軍總部今日在此間宣佈，有六萬名軍隊參加的一次北約組織軍事演習，將於九月十九日至廿二日，在西德接近丹麥的邊界舉行。

此次命名為「大胆警衛」的演習，將為一次海陸空的行動，目的在改進西德的舒利士域—賀爾斯坦地區，及丹麥中部的突出區的防衛效率。

又稱，美國、西德、英國及丹麥軍隊，將參加在該演習區舉行的演習，西德戰略家估計，該地區是任何未來華沙公約部隊進攻的其中一個首要目標。

北約盟軍總部又稱：「大胆警衛」演習，將是與一次在大西洋與北海九月四日至十九日舉行的「踏丹結合」的海上演習有連繫的，此項演習將包括保護英國機動部隊與美海軍陸戰隊增援的行動。

美為增強限武談判本錢 將會加速發展MX飛彈 可機動性轉換發射台

【華盛頓廿日合眾國際社電】美國國防部長布朗星期日說，假如能於短期內達成戰略武器協議不成，美國將須加速發展MX飛彈—一種裝滿核子彈頭的新飛彈。

布朗說，即使戰略武器限制會談能夠達成新協議，五角大廈仍須設法改善美國以地面為基地的飛彈部隊的安全性。當局已着手研究如何使MX飛彈成為一種機動飛彈，或建造一系新的堅固地下發射台或利用「狡兎三窟」方式使敵方無法知道這種飛彈究竟是放在那一個發射台。

布朗是在ABC電台的「問與答」節目中露面。

布朗說，自首項限武協定於一九七二年締結後，美蘇即競相製造準確性高的核子武器。該協定於去年滿期，但雙方同意維持下去，以待雙方擬定新協定。

布朗說，一些問題仍然存在，但我們大有機會在年底前談判出新協議。

他說，關於發展美國飛彈特別是MX飛彈問題，速度的快慢要視協議如何而定。如果未能達成協議，相信競爭將會更加激烈。

布朗又說：「即使把握現時所形成的路綫達成協議，美國那些固定的以地面為基地的飛彈—民兵飛彈—在八十多年代初仍可能在敵方先發制人的突襲中被消滅。

「為此我們必須想出一些對付的辦法—包括製造一種新式的機動飛彈。」

威脅謀殺卡特 男子被捕起訴

【埃達荷州雙瀑布廿日合眾國際社電】一名雙瀑布城的男子，星期六晚深夜被拘捕，被控在卡特總統渡假旅行前來埃達荷州的前夕，威脅要取卡特的性命。

四十八歲的自由投稿作家比里沙德，被特務人員拘捕，經過由警察盤問之後，扣留在雙瀑布郡監獄。

特務人員肯林治對「雙瀑布時代新聞報」說，比里沙德根據美國法律落案，該條例規定威脅總統的生命是一項重罪。

這項威脅顯然是在電話及一封信作出的，信件的字句，是用剪報的字母拼成的。

特務人員肯林治拒絕披露此次威脅總統生命或進行拘捕的詳情。

沙地阿剌伯預算 逐步提高油價 防止日後大幅上升

【沙地阿剌伯‧吉達廿一日合眾國際社電】沙地阿剌伯正要求逐漸增加原油價格，以避免日後大漲。它顯然在發動一次今年年底石油加價。

沙地阿剌伯石油部長雅曼尼週日告訴當地報章說：「我們眼光不能太淺……倘若我們不允許將來逐漸提高油價，我們將在一九八零年面臨一次大幅度上漲，引致世界經濟震驚。」

他續稱：「這次震動會比七三年終與七四年開始時的影響更嚴重。」

他說：「這將帶來一番油價上升。」

雅曼尼沒有詳細說明沙地阿剌伯在十二月的石油出口國組織油價會議會抱何種立場，亦沒有表示他所希望的逐漸提高油價將在何時開始。沙地阿剌伯現時是石油出口國組織最大產油國。

但工業界靈通人士視他的說話是說明沙地阿剌伯準備放棄石油出口國組織七三年提倡之油價自由，他們贊成油價在十二月最少作溫和的增加。

阿剌伯恐怖份子在倫敦掃射一架「以航」巴士，并投擲手榴彈，造成死傷多人。一個不知名的死者屍體倒在巴士內，一名恐怖份子亦在事件中炸斃。（美聯社）

會因撤南韓駐軍而辭職少將稱 美若不改革軍政 將會被蘇俄打敗

【紐奧靈廿日合眾國際社電】因抨擊卡特總統撤退駐南韓地面部隊計劃而被迫辭職的辛勞布少將說，如果美國的軍事政策不變，美國一旦與蘇俄交戰，註定戰敗。

辛勞布說，「我們的政策令我們在軍事上處於劣勢。事實上蘇俄在多項武器系統上佔有數量上的優勢。」

他於週末對退伍軍人代表大會發表演說稱：蘇俄將可以在數年間控制世界各地的敏感地區。

他說：美國必須維持戰略優勢地位，始能應付蘇俄的軍事挑戰。

俄入侵捷克十週年 數百人在倫敦遊行抗議 蘇俄列車在比利時遇襲

【倫敦廿日法新社電】約四百人今日在倫敦中心遊行，抗議他們所稱之「蘇俄繼續佔領捷克」。

該次遊行是由溫和的保守派所組織，以紀念華沙公約的軍隊入侵捷克十周年，結束杜比克之民主政權。

羣衆在特拉法加廣場聆聽一名蘇俄離心分子希哥夫斯基的演說，及英保守黨領袖撒察夫人之函件，內容稱六八年之入侵行動，向全世界顯示蘇俄共產主義危機怎樣根深蒂固。

【比利時納摩廿一日合眾國際社電】當局稱，三枚烟霧彈昨晚被投入一輛巴黎—莫斯科列車內，以抗議十年前蘇俄入侵捷克。

一個比利時青年組織稱，他們在布魯塞爾東南卅五哩處的納摩火車站進行襲擊的。

消防員戴上防烟罩，最後從車廂內救出四名乘客。

消防當局稱，兩名救火員被燒傷，及後送院治療。

警方稱，當火車進入納摩火車站時，烟霧彈迅速被投入。

【布拉格廿日路透社電】布拉格今日差不多沒有紀念華沙入侵捷克十周年之官方慶祝標誌。但在莫斯科，蘇共報章「真理報」指責西方共黨仍堅持批評入侵事件。

捷克官方喉舌已列出文章為入侵事件辯護，並謂它阻止一次緊急的右翼

東京外滙市場 美元繼續上升

【東京廿一日美聯社電】美元今日繼續在東京外滙市場上升，開市時劇升至每美元兌一八八點九日圓。

開市後數分鐘一度稍跌至一八八點六日圓至一八八點八日圓，上週五的尾盤是一八六點〇二五日圓。

一位金融商人稱，美元大漲是因為上星期五在歐洲及美國，有頗堅強的表現。

他又說：「似乎這是西德、瑞士、紐約及日本的中央銀行，配合致力介入的結果。」據說日本銀行在上星期四及週五，均有介入。

美能源部長促請國會 批准卡特能源法案 阻遏美元繼續下瀉

【華盛頓廿日路透社電】能源部長施萊辛格今天向國會提出警告說，如果不批准卡特能源法案主要部分，將會使弱勢的美元，受到嚴重的不利影響。

施萊辛格於電視訪問中又說，如果卡特總統要實踐他在最近於波昂舉行的經濟高峰會議中所作出的到一九八五年止，減少美國石油進口的承諾的話，國會批准能源法案是關係重大的。

施萊辛格於被詢及有關目前在國會中引起爭論的能源法案的問題時說：「如果對這項重大的法案不能獲得通過，我們便要承認我國應付能源問題，是沒有紀律的。」

「此事對美元已出現弱勢的美元的影響，將屬摧毀性的。」

施萊辛格承認疲弱的美元，已迫使政府要優先處理能源保存法案。

他說：「不幸的是與於美元的弱勢，有減少海外石油供應的必要。」

「他說：除非能源法案能獲通過，美國將無法應付明年國內石油的需求，如果不增加入口量的話。」

工商日晚報聯刊
每段二吋二格或四吋一格
每天日晚報，
合共收費 三十五元 連刊七天
如登兩段位，每天日晚報
合共收費七十元正 連刊十四天
上期收費・不折不扣
此種廣告祇以普通廣告為限
故事及醫類除外

紅磡 蕪湖街
聖嘉諾書院
擴班招生
中大講師主理
F.6 F.5 請備原校證件
F.1—F.4 尚有少數學位
英專 九月又開新班
初級（ABC班）
查詢：③651834③643884
幼稚園仍接受新生申請

山友行
暑期：
香港旅行界菲律賓七天豪華團
國內班機五星酒店8／22出發($1090)
㊀世紀奇峯大霸尖 (七天) ($999)
㊁聖誕合歡滑雪團 (七天) ($987)
㊂新春專業滑雪冬山訓練營 ($1111)
香港唯一海外攀山、旅行爬岩露營
童軍用品免費提供戶外技術電影街
車船時間旅行齋料營業早11時至晚10時
地址：旺角界限街38號黃大仙30座14號
電話：K802761 K801154 K256196 K209286

"BENSIA" 免刨鉛筆！
"BENSIA" 免刨顏色筆！
免刨 好寫
清潔 耐用
價廉 美觀
款多 精美
我們不可缺少之書寫文具
各大百貨公司超級市場書局及文具店選購
總代理 嘉樂公司
TEL. 5-742478

亞比林哥
無綫電學校
無綫電及電視工程
實物函授家庭實驗科
學費25元包括書籍器材發送回家實習每週末選時回校上課
無綫電及電視全科日夜新班
船舶電台電訊科
學校保送考取無綫電生執照
校址：九龍深水埗保安道20至26號自置校舍設備規模龐大歡迎到校參觀索章請電話K262483 H789115即免費寄上

全面九折
大減價
另有貨 特價發售
台灣民生公司
五店：尖沙咀・旺角・北角・灣仔・通菜街

嚴宮
空前大滿 今天請早
壯觀奇景 科學幻想片王
海底城歷險記
杜麥高 彼得路 基羅 主演
下期獻映 順風車大殺森

一家四口 生活優游。